اليوم بيان النهوض الاجتماعي

الأحد
٢٨ رمضان ١٩٧٦
٢٨
أفريل ١٩٥٧
سلسلة جديدة
العدد ٤٧١

وقل اعملوا فسيرى الله عملكم ورسوله والمؤمنون

العمل

لسان الحزب الحر الدستوري التونسي

٦ صفحات - ١٥ فرنكا في تونس - ٢٠ فرنكا في المغرب

إقرأ

ص ٣ - ما هي البلدية ؟
ص ٤ - « العمل » تعرف برؤساء قائمات النهوض الاجتماعي
ص ٥ - اسبوع الاعمار في العراق
ص ٦ - الانباء الخارجية

اليوم تفتح الحملة الإنتخابية بكامل المملكة التونسية

اجتماع رهيب يعقد مساء اليوم بمعقل الزعيم

يرأسه السيد على البلهوان رئيس قائمة النهوض الاجتماعي لتونس العاصمة

حي على العمل

اليوم تبتدىء حملة الانتخابات البلدية . ويفتحها السيد على البلهوان الامين العام المساعد للحزب الحر الدستوري باجتماع عام تعقده جامعة تونس العاصمة في « معقل الزعيم » تلك الساحة التي سكنها محرر الامة وباعث الديموقراطية فيها وفي كل رقعة من ارض الوطن ستدعو الجامعات الدستورية مترشحي «النهوض الاجتماعي» لمخاطبة الناخبين حتى يعرفوهم بانفسهم ويثيروا امامهم مشاكل مناطقهم ويعرضوا عليهم برامجهم .

* * * *

وليس المهم في الحقيقة عرض الاشخاص . فان كان الترشيح شخصيا وان كان المواطنون مطالبين بالتصويت على جموع من الافراد شعارهم واحد وقائماتهم مشتركة بينهم فان العبرة بقيمة الاعمال التي قاموا بها في الماضي واهم من ذلك بالاستعداد للعمل المثمر والقدرة عليه في المستقبل .

وليس المهم في الحقيقة بسط المشاكل على اختلاف انواعها وهي كثيرة متشعبة . وانما المهم بسطها في دائرة القضايا الوطنية العامة وطلب الحلول لها في نطاق السياسة العامة وبالنظر الى الواقع القومي الملموس الذي هو رهين المعطيات التاريخية واهداف الامة البعيدة ومقدراتها الحالية ، فلا غلط ولا مغالطة تحتمل ممن تصدى للقيام باعباء المسؤولية .

* * * *

على هذا المبدا ترشح رجال « النهوض الاجتماعي » وبهذه الروح تشبع بيان الحزب الحر الدستوري . وهو الشرط الاصلي لتحقيق الرفاهية الاجتماعية في البلاد

الرئيس بورقيبة مرشح بالمنستير

أعضاء الديوان السياسي المترشحون

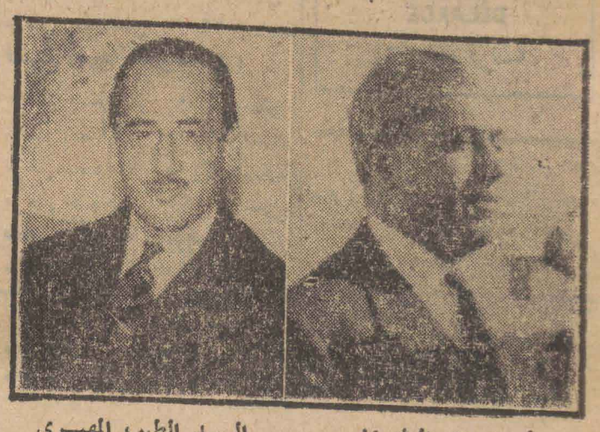

السيد على البلهوان بتونس العاصمة

السيد الطيب المهيري بالمرسى

السيد عبد الله فرحات برادس

السيد احمد التليلي بقفصة

السيد الهادي نويرة بپاردو

الرئيس بورقيبة يزور ليبيا في شهر ماي

طرابلس ٢٧ افريل - تقول وكالة الانباء الفرنسية ان الرئيس بورقيبة سيسافر الى ليبيا يوم ١١ ماي ويقضي بها خمسة ايام وستكون هذه الزيارة ردا للزيارة التي قام بها رئيس الحكومة الليبية السيد مصطفى بن حليم الى البلاد التونسية في اوائل السنة الجارية في الوقت الذي امضيت فيه معاهدة الصداقة وحسن الجوار بين الدولتين

وسيستقبل الرئيس الحبيب بورقيبة اثناء اقامته بليبيا من طرف الملك ادريس السنوسي

هذا ولم تؤكد وزارة الخارجية التونسية الخبر .

حكومة الهاشمي تحل البرلمان الاردني بعد حلها الأحزاب

القوات السورية تأخذ في الانجلاء .

بعثة رسمية مصرية - سعودية - سورية تسافر الى عمان .

تتفق الانباء على القول بان الهدوء سائد في هذه الاونة بالاردن وان الملك الحسين وجيشه ماسكون بزمام الامر بفضل الاجراءات الاستثنائية التي اتخذت والاحكام العرفية التي فرضت وكان من نتائجها اخماد للثورة قد يكون موقتا .

وارادت حكومة ابراهيم هاشم ان تغتنم فرصة فرض هذا الهدوء فالقت القبض على عدد كبير من العناصر المشبوه في امرهم والمشكوك في اخلاصهم للعرش وفي اتباعهم لسياسة الملك . واودعتهم السجون وانشات محاكم عسكرية بمختلف الجهات من الاردن . وعينت حكاما عسكريين على البلدان التي نشبت فيها القلاقل . وشرعت في تطهير المصالح الدولية . وهي تريد بذلك كله القضاء على بذور الثورة واستئصال شافتها . ثم عمدت الى اخطر من ذلك وقد اخبرتنا الوكالات ان حكومة ابراهيم هاشم عزمت على حل البرلمان الذي انتخبه الشعب منذ اشهر بصفة ديموقراطية والذي ظهرت فيه اغلبية متكونة من المؤمنين بالقومية العربية ومن اليساريين . ويتضح بذلك اتجاه الحكومة الاردنية الجديدة نحو نظام عسكري يمكن الملك من تحقيق رغائبه ولا يعير اي اهتمام للشعب

موقف البلدان العربية

واما فيما يخص موقف البلدان العربية فان الملاحظين السياسيين يعلقون اهمية كبرى على مؤتمر الرياض . ومحادثات القاهرة بين مصر والمملكة العربية السعودية وسوريا وما ينتج عن ذلك من مقررات كبعث وفود الى الملك حسين قد تنقص من حدة الازمة .

ومهما كان الحال فان الازمة الاردنية لم تنته لان اسبابها ما زالت قائمة ومن ذلك المشاكل في السياسة الخارجية وربما تعقدت هاته المشاكل والهوة تزداد كل يوم عمقا بين الملك والحكومة من ناحية والشعب من ناحية اخرى . ولا ندري الى اي حد يستطيع ان يعتمد على الجيش

طالع الانباء في ص ٦

قبل اجتماع جديد لمجلس الأمن

جمعية مستخدمي قنال السويس تدرس يوم الثلاثاء النظام الخاص بادارة القنال

لم يسفر اجتماع مجلس الامن عن نتيجة تعدل من الموقف المصري ان تغير من الحالة الواقعة التي اوجد جمال عبد الناصر العالم الغربي انابها في قنال السويس والحكومة الاميركية التي لها تاثير ملحوظ في مجلس الامن قد كانت مؤثرة بموقفها الموصى بتجربة النظام الذي حددته مصر لادارة قنال السويس) على موقف فرنسا وبريطانيا ففرنسا رغم شدتها في انتقاد المذكرة المصرية لم تقدم مشروع قرار جديد او وعود صريحة للتمسك بالمبادى الستة التي كان اقرها مجلس الامن والخاصة بادارة قنال السويس بل ولم تقدم حتى تعديلا للنظام الذي اعدته مصر واقتصرت على المطالبة باجراء مذاكرات جديدة تنتهي بابرام اتفاقية دولية ، وبريطانيا كانت متجنبة بدورها عرض مشروع قرار جديد او تعديل للبرنامج المصري وانفرط عقد مجلس الامن على امل ان يجتمع بعد ان تجرى استشارة الدول المستخدمة للقنال ، ومن المتوقع ان هذه الدول ستكون متاثرة الى حد بعيد بالموقف الاميركي وستحافظ على احتجاجها المجدد على مصر مع الاذن لبواخرها بالمرور عبر القنال (لتجربة) النظام الذي عرضته مصر لادارة القنال وهي التجربة التي تحبذها الولايات المتحدة والتي ستكون في الوقت نفسه اعترافا ضمنيا بفوز عبد الناصر الحاسم على الشركة البريطانية الفرنسية القديمة التي كانت تستثمر قنال السويس .

في برقية الى الرؤساء بورقيبة والبكاي وايزنهاور وتيتو

الدكتور الأمين دباغين يشهر لجبهة الإبادة في الجزائر

القاهرة - ٢٧ افريل - وجه الدكتور الامين دباغين رئيس وفد جبهة التحرير الوطني الجزائري بالخارج برقية الى كل من : الكاتب العام لهيئة الامم المتحدة ، والرئيس ايزنهاور ، ورؤساء حكومات الاقطار السكندينافية والرئيس نهرو ، والرئيس تيتو ، والرئيس بورقيبة ، والرئيس البكاي ، جاء فيها : ان وفد جبهة التحرير الوطني الجزائري بالخارج يلفت نظركم الى حرب الابادة التي يشنها الاستعمار الفرنسي على الشعب الجزائري . ان فرنسا بقتلها للاسرى وبتطبيقها للاعدام الجماعي ، وبما ترتكبه شرطتها من جرائم ، تدعي انها انتحارات ، ان فرنسا بكل هذا ترمي الى القضاء قضاء كاملا على العنصر الجزائري وان الشعب الجزائري الذي صمم على افتكاك استقلاله ، يدعو العالم الى التضامن معه للتنديد بهذه الجرائم المقترفة ضد الانسانية

معركتان طاحنتان بجبال تبسة

تبسة - ٢٧ افريل - جاءنا من مراسلنا الخاص ببلدة تبسة ان معركتين رهيبتين قد نشبتا يومي الاربعاء والخميس المنصرمين بجبال تبسة بين قوات هائلة من رجال جيش التحرير الوطني وعدة وحدات من جنود الاستعمار المعززة بالطائرات والدبابات والمدافع الثقيلة . اما الاولى فقد دارت رحاها بجبال (تنوكله) على بعد ٦ كم جنوب تبسة وقتل فيها ٢٩ جنديا وضابط برتبة قبطان وحطمت ٣ سيارات ه (ج . م . س) واصيب (٥) مقاومين بجروح خفيفة . واما الثانية فقد جرت بجبل الدير على بعد ٩ كم شرقي تبسة ، وسقط اثناءها عدد كبير من جنود الاستعمار لم يتوصل الى حصره كما استشهد بعض المقاومين وجرح عدد آخر

٣ كمائن تنصب في يوم واحد لقوات الاحتلال

الجزائر - ٢٧ افريل - وقعت قوات الاحتلال خلال الاربع والعشرين ساعة الاخيرة في ٣ كمائن نصبها لها رجال جيش التحرير الوطني في ٣ نقط مختلفة اما الكمين الاول فقد نصب على بعد ١٣ كم من بلدة ندرومة بولاية وهران وقتل به ضابط برتبة ليوطنان تابع لفرع التخصص الاداري كما اضرمت النار في سيارة جيب وقتل بها جنديان من فرقة الحرس القروي المتنقل . واما الكمين الثاني فقد دبر على مقربة من حمام بوحجر بناحية ابي العباس ولقي به ٦ فرنسيين حتفهم واضرمت النار في ٣ سيارات شحن عسكرية ونصب الكمين الثالث على بعد ١٠ كم من عين فارس بناحية معسكر وجندل به ٣ من اعوان الجندرمة وحطمت سيارة (جيب) وحجز بها جهاز لاسلكي للارسال

وجاء من بلدة تبسة ايضا ان معركة طاحنة قد نشبت بين رجال جيش التحرير الوطني وقوات الاحتلال بالشمال الغربي من قرية الشريعة بجبال النمامشة وعطبت اثناء القتال طائرة عمودية وحطمت سيارة مصفحة وقتل ٢٣ من جنود الاستعمار واسر ٦ من جرحاهم الكثيرين كما استشهد مقاوم وجرح ٤ آخرون

وجاء في انباء آخر لحظة ان قوات الاحتلال قد وقعت في كمين للمقاومين بفج (ساكامودي) الشهير بكمائنه الدامية ، فقتل ٨ جنود واصيب ١٢ آخرون بجروح مختلفة وحجزت جميع اسلحتهم ومن بينها رشاشة ثقيلة من نوع (لوفيس)

مؤتمر الطلبة الفرنسيين يؤيد موقف العميد ببريقا

باريس - ٢٧ افريل - جاء من باريس ان الم . قوترو رئيس جامعة الطلبة الفرنسيين بالجزائر قد خاب في مسعاه لحمل الطلبة الفرنسيين على شق عصا الطاعة في وجه رئيس الاتحاد القومي الم . دي لافورنيير ، حيث ان المؤتمر قد صوت على اللائحة المؤيدة للموقف الذي اتخذه الم . بيريقا عميد كلية الحقوق بالجزائر ، باغلبية ٢٤٣ صوتا ضد ٩٠ وامساك ٢٣ عن التصويت ، وعدم مشاركة ٢٧ آخرين . ونتج عن ذلك ان وقع تصدع في هيكل الاتحاد القومي للطلبة الفرنسيين ، واعلن الانسلاخ عنه ممثلو ١٧ جمعية

رسالة امريكا

عن مكتب « العمل »

كان يوم الجمعة يوم تونس بالمعرض الدولي بنيويورك

وبهاته المناسبة اقيمت حفلة شاى على شرف رؤساء الوفود باسم وزير الاقتصاد القومي التونسي واستقبل الضيوف السيد حميدة الكامل وكان من بين الشخصيات التي حضرت هذا الحفل كل من السيدة بورقيبة حرم الرئيس الجليل التي غادرت نيويورك اثر الحفلة قاصدة البلاد التونسية على متن الطائرة وستصل الى تونس يوم الاحد مصحوبة بالسيد طارق الرصاع الذي يعود الى تونس والسيد المنجي سليم الذي جاء من واشنطون خصيصا لحضور هذا الحفل والسيد القدادي القنصل العام والسيد بوحليلة وعدد كبير من اصدقاء تونس ، وتعتبر مشاركة تونس نجاحا باهرا لها ، وقد اظهر التجار اهتماما بليغا بالانتاج التونسي

وسينتهي المعرض يوم السبت مساء هذا وقد نشر عدد كبير من الصحف والمجلات عدة مواضيع حول الجناح التونسي من بينها نيوزويك وقد اشارت خاصة الى التمور وزيت الزيتون

السيد الصادق المقدم سفير تونس بالقاهرة يقيم مادبة افطار بمناسبة ٢٧ رمضان

القاهرة - ٢٧ افريل (لمراسلنا الخاص)

اقام السيد الصادق المقدم سفير تونس بالقاهرة مادبة افطار بمناسبة ليلة ٢٧ رمضان بمقر السفارة دعا اليها الطلبة التونسيين بالقاهرة والوفد التونسي لدى المؤتمر العربي الطبي الذي يضم الدكتورين الغربي والمستيري . وقد كان الجو الذي ساد المادبة قوميا وعائليا . وكان السيد السفير يتنقل بين ضيوفه من جماعة الى اخرى .

العمل

جريدة يومية سياسية جامعة

الادارة والتحرير : نهج رومة تونس

الهاتف ٨٥٨، ٢٥٨، ٨٥٧ ـ ٢٥٨

العنوان التلغرافي : العمل تونس

الحساب الجاري بالبريد ٣٢٦ ـ ٢٠

صندوق البريد ٦١٥

الاشتراكات

عن سنة ٤٥٠٠ ف

عن ستة اشهر ٢٣٠٠ ف

عن ثلاثة اشهر ١٢٠٠ ف

أنباء

مهرجانات عيد الفطر بقصر قرطاج

يستقبل صاحب الجلالة ملك تونس بقصر قرطاج صباح يوم العيد من الساعة العاشرة

السيد الحبيب بورقيبة فالسلك الديبلوماسي فاعضاء الحكومة التونسية فرئيس ومكتب المجلس القومي التاسيسي فاعضاء الديوان السياسي للحزب الحر الدستوري التونسي فمفتي الديار التونسية مصحوبا بشيخ الجامعة الزيتونية فرجال العدلية التونسية فالكتاب العامون الثلاث فالموظفون السامون فصاحب الطابع ومدير التشريفات فالمستشار العدلي فمدير الادارة الجهوية فمدير الامن الوطني ، فالقيادة العامة للجيش الوطني فوالي تونس فمدير البرنامج فالسادة الولاة فممثلو الاديان . فالوفود الوزارية (رئيس الديوان مصحوبا بثلاثة من الموظفين السامين) فالمنظمات القومية فالحجر الاقتصادية فوفد من سكان تونس

برقية من جلالة الملك الى سعادة المستشار راب رئيس جمهورية النمسا

الى سعادة المستشار راب

فيانة (النمسا)

لنا الشرف بان نقدم لكم ولحكومتكم وللشعب النمساوي اطيب تمنيات الازدهار والسلم وذلك بمناسبة الذكرى الثمانية من تاسيس الجمهورية النمساوية

محمد الامين الاول

ملك تونس

برقية من الرئيس الحبيب بورقيبة الى سعادة المستشار راب

« لي الشرف بان اقدم لكم اطيب تمنيات السعادة والازدهار باسمي وباسم الحكومة التونسية والشعب التونسي وذلك بمناسبة الذكرى الثمانية لتاسيس الجمهورية النمساوية »

الحبيب بورقيبة

الوزير الاول رئيس مجلس الوزراء ووزير الخارجية

توزيع البطاقات الرسمية للصحافة

ستوزع البطاقة الرسمية للصحافة في الاسبوع المقبل من طرف كتابة الدولة للاخبار والارشاد وستجتمع لجنة للنظر في المطالب المعروضة براسها كاتب الدولة للاخبار والارشاد او من يمثله ، وتتكون من ثلاثة صحفيين منتخبين من طرف زملائهم وثلاثة مديرين للصحف منتخبين من طرف مديري الصحف اليومية والوكالات الاخبارية .

وقد انتجت الانتخابات تشكيل اللجنة كما يلي :

السيدان الحبيب الشطي والحبيب شيخ روحه والم. رونيي بولاتان كنواب على مديري الصحف

والسيدان احمد جميل ومحمد علي بن سالم والم. دافيد شملا كنواب على الصحافيين

هذا وسيصدر قرار رسمي يعين تركيب اللجنة والطريقة التي يجب اتباعها لاسناد البطاقات الصحفية .

تسميات في القنصليات الفرنسية

عين القنصل المساعد الم. جان شالي بالقنصلية العامة لفرنسا بسوسة

وعين الم. انطوان دارجان القنصل المساعد بالقنصلية العامة لفرنسا ببنزرت

كما عين الم. اندري روسولي القنصل المساعد والانسة جان كلين نائبة القنصل بالقنصلية العامة لفرنسا بتونس

كتابة الدولة للشباب والرياضة

تعلم كتابة الدولة للشباب والرياضة كافة عائلات الاطفال المرسومين بقرى اطفال بورقيبة الذين لم ياتوا الى تونس في عيد الشباب انه يمكنهم ان يتسلموا اطفالهم يوم الاثنين ٢٩ افريل ١٩٥٧ على الساعة الخامسة مساء وذلك ببطحاء شارع محمد الخامس (مكان المعرض) .

بلان دي فوج

عمارة الناسيونال

تقدم الى حرفائها المسلمين احر تهانيها بعيد الفطر وتستدعيهم لزيارة معرضها المقام بهذه المناسبة

انتم يامن لكم جهاز راديو يسير بالبيل اطلبوا من موزعكم ان يعطيكم عمارات بيل (واندار) (الحاملة لراس الاسد) حيث ستمرون بالنتيجة ، وفوق الكل لا تستعملوا اي ماركة اخرى عوضها .

عمارة واندير لا تغني الا بالاستعمال .

الربيع الصغير

٩ نهج البلج و ١٤ نهج شارل دي قول تونس

بمناسبة العيد كل ملازم الرجل والمراة والصغار اقمشة وملابس داخلية وكساوى حاضرين مع الانواع الرفيعة والاسوام البخسة

اليوم

الاحساك | الافطار

عربي	افرنجي	عربي	افرنجي
٣،١٥	٣،٢٥	٦،٥٨	٧،٠٨

حفلة الشبيبة الدستورية بالمرسى

تدعو الشبيبة الدستورية بالمرسى كافة المواطنين لحضور حفلتها التي تقدم اثناءها التمثيلية التاريخية (ابن جلاء) للكاتب الشهير محمود سيمور . ورواية قصيرة (البلدي) وذلك يوم الاثنين في ٢٩ رمضان المعظم على الساعة التاسعة ليلا بقاعة (الكازينو) بالمرسى .

الكاتب العام

جامعة تونس العاصمة تعقد اجتماعها الشهري

تعقد جامعة تونس الدستورية مساء يوم الاثنين ١٩٥٧/٤/٢٩ اجتماعها الشهري بكامل هيئات شعبها في مقر الاجتماعات الكائن ٢٣ نهج المقطع تونس

ونظرا لاهمية هذا الاجتماع فالرجاء من كافة الشعب عدم التخلف .

استدراك

حصل امس خطا في اسم احد الاخوان المرشحين للانتخابات البلدية في قائمة تونس العاصمة وقد ذكر المختار زعلوف والصحيح هو المختار الزعفراني ولهذا وجب التنبيه .

الاتحاد التونسي للشغل

نداء الى كافة المعلمين المتربصين

ان الهيئة الوقتية للمعلمين المتربصين المنضوين تحت لواء جامعة التعليم الابتدائي تدعو كافة المتربصين لحضور الاجتماع الذي ستعقده الهيئة الوقتية يوم ٢٩ رمضان الموافق ليوم ٢٩ افريل ١٩٥٧ بدار الاتحاد التونسي للشغل نهج اليونان عدد ٩ على الساعة التاسعة مساء .

ونظرا لاهمية الموضوع فالرجاء من الاخوان عدم التخلف .

تمديد خاص في اجل القرض الوطني للتصنيع

اتصلت وزارة المال بعدة مطالب ترمي للترخيص بصفة استثنائية في قبول الاكتتابات بعد انقضاء الاجل في القرض الوطني للتصنيع ذي ٥ في المائة لعام ١٩٥٧ التي صدرت في شانها اذون لمؤسسات مصرفية او التي كانت جمعت اموالها على طريق الادارات العمومية او الخاصة قبل غلق الاصدار

ونزولا عند رغبة هاته الطلبات العديدة قرر وزير المال تاخير تاريخ غلق الاصدار ليوم ٤ ماي المقبل وهو آخر اجل

عصمان المصور

١٠ نهج رومة ـ تونس

المعركة الفاصلة

أهم حوادث يوم :

٢٨ أفريل ١٩٥٢

- **الطلبة يتظاهرون بالمكتب العربي الفرنسي بالقيروان فتلقى قوات الامن القبض على عدد منهم**
- البوليس يتداخل لاعادة الهدوء بالمركز التكويني للبنات
- **طلبة المكتب الصناعي بباب العلوج يتظاهرون احتجاجا على طرد زملائهم**
- انفجار قنبلة بمسرك الجندرمة بالكاف
- **قطع اسلاك هاتفية في جهات القيروان وصفاقس وسيدي ثابت**
- طلبة معهد بنزرت يضربون عن الدروس تضامنا مع اخوانهم المطرودين في المعاهد الاخرى
- **رفت تلاميذ معهد التكوين الصناعي باريانة بسبب اضرابهم الاحتجاجي**

من محاضر البوليس

حادث سيارة

صدمت سيارة كان يقودها صاحبها بيار ليوني القاطن بام هاني يوم امس على الساعة العاشرة والنصف ليلا قرب راس الطابية الطفل المسمى عبد القادر بن خليفة العياري البالغ من العمر ١٢ سنة فاصيب بجروح في رجله اليمنى واوجبت نقله الى المستشفى

حادث سيارة

عند الساعة السادسة والنصف بعد الزوال بالطريق العادي من تونس الى صفاقس صدمت سيارة كان يقودها صاحبها الطفل زهير بن احمد ابن محمد بن سالم البالغ من العمر ٧ سنوات فوقع نقله الى المستشفى

اعتداء بالفاحشة

تقدم السيد خميس ابن الحاج محمد الهوان القاطن بزنقة تاج الى مركز القسم الثاني للشرطة وذكر ان ابنه المسمى العفيف البالغ من العمر ٩ سنوات وقع عليه اعتداء بالفاحشة من طرف بائع متنقل بمقره بباب الخضراء وقد تمكن رئيس القسم من معرفه الجاني وعند استنطاقه اعترف بما نسب اليه

ايقافات

اوقف اعوان الشرطة بتونس محمد الجدي ابن الحاج يوسف عبد الله شهر محمد الكافي لارتكابه التحيل واستعمال اوراق مدلسة وعند تقديمه الى السيد حاكم التحقيق بالدائرة الثانية لدى المحكمة الابتدائية اودعه السجن .

لو نوفوباري LE NOUVEAU PARIS

صفاقس شارع الهادي شاكر

اقمشة رفيعة ، صيفية للوبات جيبات وشوميزي ، بونشري لينجري ، وكونفيكسيون باسوام معقولة ، فيستات ، اقمصة وثياب داخلية للرجال

اقمشة مويبلية

لونوفوباري بصفاقس وجودي بتونس تجهز اطفالكم من الولادة الى ١٦ سنة

البورصة الزيتية التونسية

ليوم ٢٧ افريل ١٩٥٧

رفيع (اكسترا)

حاضر بسوسة ٢٤٠٠٠ شاري
حاضر بصفاقس ٢٤٥٠٠ بالاسم
مؤجل بسوسة ٢٤٠٠٠ شاري
مؤجل بصفاقس ٢٤٥٠٠ بالاسم

رفيع

حاضر بسوسة ٢٣٥٠٠ شاري
حاضر بصفاقس ٢٣٥٠٠ بالاسم
مؤجل بسوسة ٢٣٥٠٠ شاري
مؤجل بصفاقس ٢٣٥٠٠

جيد

حاضر بسوسة ٢٣٠٠٠ شاري
حاضر بصفاقس ٢٣٠٠٠ شاري
مؤجل بسوسة ٢٣٠٠٠ شاري
مؤجل بصفاقس ٢٣٠٠٠ بالاسم

فضيخ (درجة الحموضة ٣)

حاضر بسوسة ٢٢٥٠٠ شاري
حاضر بصفاقس ٢٢٥٠٠ شاري
مؤجل بسوسة ٢٢٥٠٠ شاري
مؤجل بصفاقس ٢٢٠٠٠ بالاسم

فضيخ (درجة الحموضة ٣)

حاضر بسوسة ٢٢٠٠٠ شاري
حاضر بصفاقس ٢٢٠٠٠ شاري
مؤجل بسوسة ٢٢٠٠٠ شاري
مؤجل بصفاقس ٢١٥٠ بالاسم

معصرى (درجة الحموضة ٥)

حاضر بسوسة ٢١٥٠٠ شاري
حاضر بصفاقس ٢١٠٠٠ بالاسم
مؤجل بسوسة ٢١٥٠٠ شاري
مؤجل بصفاقس ٢١٠٠٠ بالاسم

عمليات في معابر البورصة بتونس ، سوسة وصفاقس

رفيع :

حاضر (٠،٨) ١٠٥٠٠ كيلو بـ : ٢٣٥٠٠

احذية فاينيكس

١٦ نهج رومة ـ تونس

انواع ممتازة من الاحذية والصنادل للرجال ـ والنساء والاطفال

مصوغ ذهب وفضة

باثمان مناسبة

دولاري

DELARUE

٦ شارع فرنسا

٤٨ (...) ...

... ٣١

مدرسة الشعب تشرع في بناء عشر مدارس بارياف تبرسق

حل بتبرسق يوم الاثنين الماضي وفد الهيئة الادارية لمدرسة الشعب المتكون من الاخوان الحبيب زغندة واحمد العربي ومحمد الشريف فاستقبلهم ممثلو الجامعة الدستورية يتقدمهم الاخ حسن بن الكاهية الكاتب العام للجامعة ثم قام الجميع بجولة واسعة النطاق في ارياف تبرسق للقيام بدراسة على العين للاماكن التي اضربها الجهل ثم وقع الشروع في العمل فرسم المهندس اسس مدرسة بالسخيرة بمحضر عدد عديد من المواطنين واثر ذلك شرع في حفر الاسس بين اكداس الحجارة التي اعدت من قبل والحماس يحرك همم المواطنين والفرح يعلو وجوههم وبعد الجولة التي تقرر اثناءها بناء عشر مدارس عاد الوفد الى تبرسق فاستقبل من طرف الاخ الطيب الكنزاري رئيس الجامعة الدستورية فتحول الجميع الى قطعة ارض تقرر بعد دراستها ان تؤسس فيها مدرسة للبنات وعلى الساعة التاسعة مساء قام الاخ احمد العربي بمحاضرة كان موضوعها (كيف نحافظ على استقلالنا) وعند منتصف الليل عاد اعضاء الهيئة الادارية الى تونس وكلهم ايمان بان المواطنين بتبرسق لن يتخلفوا عن ركب القافلة التي اخذت على عاتقها في انحاء عديدة من ارض الوطن تعقب بذور الجهل حتى تقضي عليه قضاء لا رجعة بعده وما ذلك على همة العاملين بعزيز .

الكاتب العام

الدقة والبضاعة الرفيعة

نظارات سيمكور

SIMCOR

١٠ شارع فرنسا ـ تونس

ما يهمك علمه

نشاط الطيران

التابع لاير فرانس

ليوم الاحد ٢٨ افريل

الوصول ـ طائرة خط الجزائر ـ قسنطينة ـ تونس ١١،٣٠

باريس ـ مرسيليا ـ تونس ١٣،٥٥

السفر ـ طائرة خط تونس ـ قسنطينة ـ الجزائر ـ وهران ـ الدار البيضاء ١٢،٤٠

تونس ـ مرسيليا ـ باريس ١٦،٠٠

يوم الاثنين

الوصول ـ طائرة خط باريس ـ تونس ١١

ليون ـ مرسيليا ـ تونس ـ ١٣،١٥

السفر ـ طائرة خط تونس ـ اولى ١٢،٣٠

تونس ـ مرسيليا ـ ليون ـ ١٥،٣٠

تليفونات النجدة

الارشادات ١٢
قسم الايقاظ ١٢
مصلحة الساعة ١٩١
برقيات ـ هاتف ١٤
بوليس النجدة ١٩٧
صيدليات كامل الليل ٠٧٩ ٢٦٠
صيدليات الى منتصف الليل
٩٠٤ ـ ٢٦٠ ـ ٠٣٣ ـ ٢٤٣ ـ
٩٩٥ ـ ٢٤٣ ـ ٨٨٥ ـ ٢٥٩
الى التاسعة ليلا : ٥١١ ـ ٢٤٠
مستشفى شارل نيكول ٩١٧ ٢٦٠

مستشفى الرابطة ٠٧٥ ٢٦٠
مستشفى فرحات حشاد ٧٩٤ ٣٧٤
مستشفى لوي فايار ٨١١ ٣٨٢
المستشفى الصادقي ٠٥١ ٢٦٠
التكسيات ٠٣٠ ٢٥٨
طبيب ـ قابلة ـ ممرض ١٩٧
رجال المطافىء ١٩٨
الهلال الاحمر التونسي ٠٢٣ ٢٦٠
سفن في طريقها الى تونس ٠٠٠ ٢٤٠
جمعية الرفق بالحيوان ٤١٢ ٢٥٨

الصيدليات

الصيدليات المفتوحة

٢٧ و ٢٨ افريل ١٩٥٧

كازنوفا اخوان ـ ٢٣ نهج البرتغال

الشاهد ١٨٧ ـ نهج القصبة
قانطا ـ ساحة باب سعدون
كوسكاس ـ ١٥ شارع مدريد
لابارد ـ ٦١ نهج الجزيرة
مومي ـ ١٢ مكرر نهج المالطيين
سعادة ٤٢ شارع قاروس
طانطي ـ ٣٤ شارع باريس

الصيدليات المفتوحة

يوم الاحد الى منتصف الليل

عبد المولى ـ ١٣ نهج الجزائر
البحري ـ باب منارة
بوخبزة ٢٩ شارع باريس
طانطي ٣٤ شارع باريس

الصيدليات المفتوحة

يوم الاحد كامل الليل

داود ١١٠ نهج باب ... ة

لهنا محطة تونس

يوم الاحد ٢٨ رمضان المعظم

اذاعة الزوال

١٣،٠٠ مختارات من الاغاني
١٣،٣٠ ركن المنزل
١٣،٥٠ موسيقى
١٤،٠٠ الاخبار والبلاغات المحلية
١٤،٢٠ مختارات غنائية
١٤،٤٠ احدى حكايات السيد عبد العزيز العروي
١٤،٥٠ اغاني
١٥،١٠ تمثيلية قصيرة
١٥،٣٠ انتهاء الاذاعة

اذاعة المساء

١٨،٠٠ منتخبات غنائية
١٨،٣٠ موجز الانباء مع فاصل موسيقى
١٨،٤٠ حديث رمضان للسيد ابو القاسم محمد كرو
١٨،٤٥ التوقيت المحلي القرآن الكريم اذان المغرب
١٩،٠٥ تلاوة البرنامج
١٩،٢٠ البرنامج الخاص
١٩،٤٠ حديث السيد منير شماء
١٩،٥٠ فاصل موسيقى
٢٢،٠٠ الاخبار صوت الجزائر
سمر السيد عبد العزيز العروي
٢١،٠٠ مختارات من الاغاني
١٥،٢١ حول العالم العربي
٢١،٣٠ موسيقى جهوية
٢١،٤٥ في عالم الرياضة اعداد السيدين ابراهيم المحواشي وعبد المجيد المسلاتي
٢٢،٠٠ شريط الاسبوع
٢٢،٣٠ اغاني الافلام
٢٣،٠٠ موجز الانباء
٢٣،٠٥ تمثيلية قصيرة
٢٣،٣٠ حفلة
٢٤،٠٠ حصة التسلية للسيد حسين الجزيري
٢٤،١٠ من اغانينا العتيقة
٢٤،٣٠ الاخبار الاخيرة
٢٤،٤٥ القرآن الكريم
٠١،٠٠ انتهاء الاذاعة

يوم الاثنين ٢٩ رمضان المعظم

اذاعة الزوال

١٣،٠٠ حفلة
١٣،٣٠ ركن المنزل
١٣،٥٠ موسيقى
١٤،٠٠ الاخبار والبلاغات المحلية
١٤،٢٠ منتخبات غنائية
١٤،٤٠ تمثيلية قصيرة
١٥،٠٠ انتهاء الاذاعة

اذاعة المساء

١٨،٠٠ منتخبات غنائية
١٨،٣٠ موجز الانباء مع فاصل موسيقى
١٨،٤٠ حديث رمضان للسيد ابو القاسم محمد كرو
١٨،٤٥ التوقيت المحلي القرآن الكريم اذان المغرب
١٩،٠٥ تلاوة البرنامج
١٩،٢٠ البرنامج الخاص
١٩،٤٠ حديث السيد منير شماء
١٩،٥٠ فاصل موسيقى
٢٢،٠٠ الاخبار صوت الجزائر
سمر السيد عبد العزيز العروي
٢١،٠٠ مختارات من الاغاني

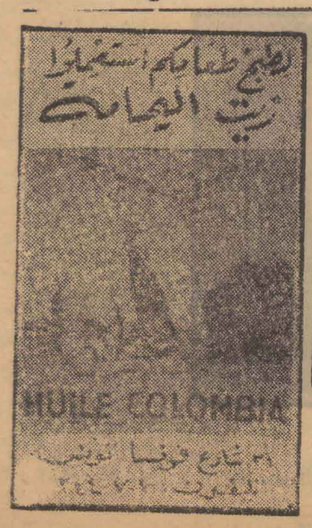

لطبخ طعامكم استعملوا زيت اليمامة

ان محلات قالوري لافايات

قامت هذا الاسبوع بمجهود خاص لتقدم الى ابنائنا الاعزاء متنوعات من اللباس الانيق جعلت لها اسعارا زهيدة جدا

AUX GALERIE LAFAYETTE

روبلوز

بمحلات قالوري لافايات

مجموعة كبيرة من الروبلوز الانيقة والصالحة للمدينة والمطبخ والفسحة اسعار ابتداء من ٧٩٥ ف

AUX GALRIES LAFAYETTE

هل فكرتم في عيد الفطر ؟

اذا اردتم ان تكسوا اطفالكم باناقة وذوق فاقصدوا مغازة

سامية

١٧ مكرر شارع باب الجديد

حيث تجدون الملابس الرفيعة مع الاسعار المناسبة

الكل بـ ١٠٠ ف | سيدي ١٠٠ ف

٣٣ نهج المالطيين | ٧ نهج البلج

تقدم لكم بمناسبة عيد الفطر مختارات من المواد التي ستفوز برضاكم

بيان النهوض الاجتماعي
للانتخابات البلدية

ايها المواطن ، ايتها المواطنة .

فى شهر مارس من السنة الماضية دعاك واجبك الوطنى لتمارس حقك فى تقرير مصيرك وتسيير شؤونك ، فانتخبت مجلسك التاسيسى ليعد لك دستورا يضمن للامة الحرية فى نظام يحقق العدالة بين جميع المواطنين .

واليوم يدعوك واجبك الوطنى من جديد لتباشر لاول مرة حقك الانتخابى المقدس لتسيير شؤونك البلدية ، ذلك الحق الذى كافحت من اجله وضحيت فافتككته بنضالك المستميت .

ان الحزب الحر الدستورى التونسى الذى قادك فى كفاحك الباسل من نصر الى نصر وحقق لك استقلالك وكرامتك ويعمل اليوم على رفع مستواك الاجتماعى والاقتصادى وتحقيق رفاهيتك يدعوك فى عهد البناء والتشييد لانتخاب مواطنين اكفاء من الرجال والنساء العازمين على العمل باخلاص وتفان لاصلاح الشؤون البلدية وضمان ازدهارها وتقدمها وتسخيرها لمصلحة الشعب .

ايها المواطن والمواطنة

ان مرشحى (النهوض الاجتماعى) الذين يقدمهم لك الحزب الحر الدستورى التونسى لا يطلبون ثقتك الغالية الا على اساس برنامج مستمد من واقعك وطموحك ، ومن سياسة حزبك فى ميدان النهضة الاجتماعية التى كافحت من اجلها فى نفس الوقت الذى كنت تكافح فيه من اجل تحريرك السياسى

ايها الناخب والناخبة

برنامج (قائمات النهوض الاجتماعى) يتركز على الاسس التالية :

اولا ـ ادارة سليمة للشؤون البلدية

وذلك بفضل :

١ـ ميزانية متعادلة
٢ـ توزيع عادل للاداءات والضرائب
٣ـ توزيع المصاريف توزيعا عادلا لفائدة المصالح العامة
٤ـ المحافظة على ملك البلدية وحسن استغلاله

ثانيا ـ برنامج للتعمير والاسكان

وذلك بفضل :

١ـ توسيع المدن والقرى والمداشر وتجهيزها تجهيزا عصريا
٢ـ احداث اشغال كبرى لاصلاح الطرقات ولفتح طرقات جديدة
٣ـ انشاء واصلاح قنوات الفضلات وتوسيع نطاق شبكات التنوير العمومى وتموين المدن والقرى والمداشر بالماء
٤ـ ازالة الفضلات والزبلة بالاساليب العصرية

ثالثا ـ تطهير الاحياء البائسة فى المدن وضواحيها

وذلك :

١ـ بانشاء مساكن رخيصة للكراء
٢ـ بمقاومة ارتفاع الاكرية
٣ـ بتجميل المدن واحكام تخطيطها واحداث حدائق عمومية

رابعا ـ المحافظة على الصحة العامة

وذلك :

١ـ العناية بوقاية السكان من الامراض واكتشافها ومعالجتها .
٢ـ احداث مستوصفات
٣ـ انشاء مثاوى للعجز والشرد وتنظيم اكلات شعبية مجانية
٤ـ احداث فرق من المرشدات الاجتماعيات لرعاية صحة السكان ومساعدتهم
٥ـ مراقبة صحية لمواد التغذية بجميع انواعها .

خامسا ـ رعاية الامهات والاطفال

وذلك بفضل :

١ـ احداث مشاريع اجتماعية لاسعاف الطفولة بجميع انواعها
٢ـ مراقبة صحية للامهات الحوامل قبل الولادة وبعدها .
٣ـ احداث مراكز للاطفال الرضع الذين تعجز امهاتهم عن العناية بهم
٤ـ احداث حدائق للاطفال

سادسا ـ تشجيع الرياضة ورعاية الاطفال

وذلك :

١ـ باعانة حركات الشبيبة والجمعيات الرياضية على اختلاف اصنافها
٢ـ باصلاح الملاعب والقاعات الرياضية واحواض السباحة الموجودة واحداث غيرها .
٣ـ باقامة المباريات والمهرجانات الرياضية وتعميم الحركة الرياضية بصفة عامة .

سابعا ـ تحسين التموين

وذلك بفضل :

١ـ مقاومة غلاء المعاش والاحتكار ومراقبة الاسعار مراقبة شديدة
٢ـ تنظيم الاسواق وتزويدها بمختلف حاجياتها من اصناف التموين

ثامنا ـ تنظيم الامن البلدى

وذلك :

١ـ بالسهر على حماية الاخلاق العامة
٢ـ بمراقبة التراتيب الخاصة بحفظ الصحة
٣ـ بتنفيذ قوانين الجولان

تاسعا ـ نشر الثقافة وتشجيع الفنون

وذلك بفضل :

١ـ تشجيع المشاريع الثقافية ونشر المعارف بطريق المحاضرات واحداث المكتبات .
٢ـ تشجيع الفنون باقامة الحفلات والمعارض الفنية والتمثيل المسرحى وتنمية النشاط الفنى والمحافظة على الفن الشعبى

عاشرا ـ تحقيق ازدهار السياحة

وذلك

١ـ بالمحافظة على الاثار التاريخية ورعايتها
٢ـ بالعناية بمراكز السياحة من مناظر طبيعية وغيرها
٣ـ باحداث جمعيات تشجيع السياحة
٤ـ باقامة مواسم ومهرجانات ومعارض لابراز الخصائص الجهوية والدعاية لها

ايتها المواطنة

لقد منحت اليوم حقك فى مشاركة الرجل فى تسيير الشؤون البلدية بفضل مساعدتك له فى كفاحه من اجل الحرية والكرامة . فعليك اليوم ان تبرهنى على كفاءتك واهليتك لممارسة هذا الحق الانتخابى المقدس الذى حرمك منه الاستعمار والذى تحسدك عنه اليوم اخواتك فى كثير من بلاد العالم

ايها المواطن والمواطنة

بالامس كنت تنظر للاستعماريين شؤونك مهملا مصالحك وحقوقك وكنت تمول الميزان البلدى ليصرفه باسراف على غيرك . اما اليوم فان حظك بيدك وقد جند لك حزبك فى **قائمات النهوض الاجتماعى** نخبة من مواطنيك الاكفاء الذين جربتهم فى اخلاصهم وتفانيهم لخدمتك .

فعليك ان تقوم بواجبك على اكمل وجه وذلك بالاقبال على مراكز الانتخاب والتصويت لقائمات (النهوض الاجتماعى) بدون تراخ

ان قائمات النهوض الاجتماعى قد سهر على اعدادها حزبك العتيد الذى حقق لك الحرية والعزة والكرامة بقيادة المجاهد الاكبر الرئيس الحبيب بورقيبة فبرهن على ثقتك به فى السير بك اليوم لبناء مجتمع جديد قومى الاركان ، ثابت الاسس يتمتع فيه الجميع بالرفاهية والسعادة

فلا امساك

ولا تشطيب

ولا ابدال

امنحوا اصواتكم جميعا نساء ورجالا لمترشحى قائمات النهوض الاجتماعى لتساعدوا على بعث تونس الجديدة

البلديات فى النظام الديموقراطى
(٢) ماهى البلدية ؟

البلدية هى منطقة ترابية صغيرة يعيش فيها سكانها فى جو عائلى متسع لتبادل المصالح والمشاركة فيها ، وينظمون هكذا بلدية واحدة او شركة) يديرونها بانفسهم ويسهرون على سيرها

ونرى نظام البلديات فى الاقطار المتمدنة واحدا بالنسبة للجميع لكن كل بلدية تمتاز بطابع محلى خاص ناشىء عن خاصية اهلها وتراثهم وطباعهم الخ ، فالبلدية اسرة تجمع شمل الافراد والعائلات فى شتى المناسبات وهى ايضا اسرة ادبية وثقافية بمدارسها وبناءاتها وآثارها وهياكلها وجمعياتها الثقافية والرياضية والموسيقية والتمثيلية وبملاعبها الخ ...

والبلدية اسرة اجتماعية اذ فى المنطقة يتعارف السكان ويتبادلون شواهد الاحترام والتضامن ، كما نشاهد فى المجتمع المتحضر العصرى سكان البلدية الواحدة يتعهدون باداء واجباتهم نحو بلديتهم ويشاركون فى ازدهارها وسعادتها كما يشاركون فى تحسين حالتها الادبية والثقافية والمادية

وبما انه لا يمكن لكافة السكان ان يسيروا جميع الشؤون العامة وبما ان الكثير منهم لا يتمتعون بالوقت الكافى او بالكفاءة اللازمة لتحمل تلك المسؤولية فانهم يكلفون عددا من الاشخاص بواسطة الانتخاب ليؤدوا تلك الرسالة ، وهذه الهيئة المنتخبة تدعى (المجلس البلدى) .

متى يكون المواطن ناخبا ؟

يجب ان تكون الانتخابات حرة فكل ساكن بلغ رشده له حق الانتخاب على شرط ان يكون قد استقر بالمنطقة البلدية منذ زمن معين يختلف تقديره باختلاف الاقطار وان يكون قد دفع ما عليه من الضرائب الموظفة على املاكه او على عمله .

اما الانتخاب فانه يكون حرا مباشرا وهو ما يدعى بالانتخاب العام المباشر)

قائمة الناخبين

ولكل ناخب توفرت فيه شروط الكفاءة الانتخابية (سن الرشد ـ خلاص الضرائب ـ الاقامة بالمنطقة البلدية ـ انعدام السوابق العدلية وغيرها) الحق فى ترسيم اسمه بقائمة الناخبين التى تتولى ضبطها لجنة معينة لهذا الغرض

وبعد تحرير كافة القائمات توضع جميعها تحت تصرف الجمهور حتى يتمكن كل فرد من الاطلاع عليها واخذ نسخة منها

ويقع تحديد اجل لكل من يريد المطالبة بترسيم بعض الاسماء التى وقع التغافل عنها او الاحتجاج على ترسيم اسماء من لم تتوفر فيهم الشروط القانونية وتبسط هذه الاحترازات الخاصة بقائمات الناخبين على لجنة مكونة خصيصا للنظر فى كل ما يتجمع لديها من التشكيات فى اجل محدود طبعا

متى يخول حق الترشيح ؟

ليس لكل ناخب الحق فى ان يكون عضوا بالمجلس البلدى اذ هنالك شروط قانونية مضبوطة لابد من توفرها

فمن الناس من لا حق لهم فى ترشيح انفسهم بتاتا وهم مثلا : بعض الاصناف من المتوظفين والمسرفيين المبذرين وبسطاء العقل والسفهاء

ومن الناس من لا حق لهم فى عضوية المجلس البلدى لا بصورة مطلقة ولكن بصورة شبيهة اى بالنسبة لما يقومون به من وظيف او اعمال تتضارب وعضوية المجالس البلدية

وجميع هذه الشروط والمتناقضات مسجلة مضبوطة فى القانون الخاص بالانتخابات

عمليات الاقتراع

يجب ان تكون عمليات الاقتراع حرة فيقع استدعاء الناخبين الى تاريخ معين بواسطة قرار يصدر بالرائد الرسمى ويكون قد اتصل قبل ذلك كل ناخب ببطاقته الانتخابية التى تسمح له بالدخول الى مكتب التصويت وبالتصويت .

ويشرف على هذا المكتب جمع من الناخبين يراقبون عمليات الانتخاب عن كثب ويسهرون عليها .

اما كيفية الاقتراع فمتنوعة وهى مضبوطة بالنسبة للبلاد التونسية فى القانون الخاص بالانتخابات وعلاوة على ذلك ففى امكان كل ناخب ان يستشرد فى مركز الانتخاب عند الاقتراع .

واما النجاح فيقع طبعا باغلبية اصوات الناخبين .

ابطال الانتخابات

لكل ناخب سجل اسمه بصفة قانونية ـ وللسلطة المركزية ايضا ـ الحق فى ان يطالب بابطال اى انتخاب او الانتخابات باجمعها (ان راى فيها خللا قانونيا طبعا) فعليه عندئذ ان يرسل شكواه قبل الاجل القانونى ثم يقع النظر فى تلك التشكيات مبدئيا من طرف لجنة مؤلفة طبق القانون وفى صورة استئناف قرارات اللجنة يقع الالتجاء الى مجلس عدلى يبت فى الموضوع بصورة نهائية

(يتبع)

حفلة تدشين
محل
جميع المواد الكهربائية
يعلم السيد الهادى بن تنفوس وابنائه جميع حرفائهم واصدقائهم بانهم سيدشنون مغازتهم المذكورة اعلاه يوم العيد من العاشرة صباحا الى الزوال ويعتبر هذا الاعلان استدعاء للجميع

نشاط الحزب والمنظمات القومية . نشاط الحزب والمنظمات القومية . نشاط الحزب والمنظ

شعبة معقل الزعيم

ان لجنة النهوض الاجتماعى التابعة لمعقل الزعيم قررت ان تقوم بدروس للاميين ـ والابتدائى والتحضيريين

فمن كانت له رغبة فى التعليم فليبادر برسم اسمه بنادى شعبة معقل الزعيم من الساعة الرابعة الى الساعة السادسة بعد الزوال

اجتماع لشعبة قصر هلال

عقدت الشعبة الدستورية بقصر هلال اجتماعا يوم الاثنين ٢٢ افريل الجارى بمقر الحرية الاسلامية حضر فيه نخبة البلدة من معلمين وشبان وتجار وافتتح الاجتماع رئيس الشعبة فرحب بالحاضرين ثم استعرض كفاح الشعب التونسى ومقاومته للنظم الاستعمارية وللانتخابات المزورة فى العهد البائد وكيف كانت المجالس البلدية تضم اشخاصا لا يمثلون الا انفسهم لانهم لم يكونوا مختارين من طرف الشعب ولم يحرزوا على رضاه فكانوا يحضرون فى المجالس كالتماثيل لا تسمع لهم كلمة ولا يعمل بثارائهم لانهم كانوا ضعفاء غير مزودين بثقة مواطنيهم الغالية ، اما الان وقد تحصلت تونس على استقلالها فقد زالت تلك النظم الاستبدادية واصبحنا نتمتع بنظم ديموقراطية تعتمد على تشريك الشعب واستشاراته فى كل ما يهم شؤون البلاد وهذا ما يدعم الثقة المتبادلة بين الشعب والحكومة ، لذا يجب على كل دستورى وكل مواطن ان يقوم بواجبه الانتخابى الذى ضحى فى سبيله بكل نفيس فى سبيل تحقيقه كما يجب على كل فرد منا ان يفسح المجال للمراة حتى تشارك بدورها فى التصويت وتتحمل مسؤوليتها كما تحملتها فى الميدان السياسى لتكون اهلا للثقة التى وضعها فيها المجاهد الاكبر رئيسنا الحبيب بورقيبة ، ثم اسندت الكلمة الى الكاتب العام فتلا المنشور الذى وجهه الحزب فيما يخص البلديات وبعده القى الاخ حسن الحجرى الكاتب العام للشبيبة محاضرة قيمة تناول فيها موضوع البلديات واستعرض فيها تاريخها ونظمها فى عهود ثلاثة قبل الحماية وبعدها وفى عهد الاستقلال فنالت اعجاب الحاضرين وقوطعت عدة مرات بالتصفيق الحاد ثم وقعت قراءة قائمة النهوض الاجتماعى وطلب الرئيس من الحاضرين ان يناقشوا وان يبدوا آراءهم فى الموضوع فدارت مناقشة فى جو يسوده الود والنزاهة ووافق الحاضرون على القائمة بالاجماع وجددوا ثقتهم الغالية لهيئة الشعبة فشكرهم الرئيس محمد القنونى واكد لهم بان هاته الثقة ستشجعنا على مضاعفة مجهوداتنا لما فيه خير هاته الامة وسعادتها بقيادة زعيمنا المجاهد الاكبر . وختم الاجتماع فى حدود منتصف الليل بنشيد ـ حماة الحمى ـ فى عاصفة من التصفيق

لجنة الشبيبة بشعبة الرديف

نظرت هيئة شعبة الرديف فى قائمة اعضاء لجنة الشبيبة المقدمة اليها اخيرا من طرف الاخ مصطفى العبيدى العضو المكلف بالشبيبة فى الشعبة ، وصادقت عليهما وهى كما يلى :

كاتب عام : الطاهر بن محمد بن على العبيدى
امين المال المولدى بن شريط
مسؤول عن التوجيه : على بن الكامل
مسؤول عن الحظائر : عبد العزيز الحسنى
مسؤول عن الرياضة : الحسين ابو السعود بمساعدة الحفناوى ابن على الحفناوى

رئيس الشعبة
الزين بن على

الاتحاد الجهوى للصناعة والتجارة ببنزرت المؤتمر السنوى الرابع

سيعقد الاتحاد الجهوى للصناعة والتجارة ببنزرت مؤتمره السنوى الرابع يوم الجمعة العاشر من ماى ١٩٥٧ ، ابتداء من الساعة الرابعة بعد الزوال بقاعة الافراح البلدية فعلى الاتحادات المحلية والنقابات المنضوية تحت لوائه ان تستعد للمشاركة فى المؤتمر طبقا لما يقتضيه القانون الاساسى الجهوى

وتعلم الكتابة العامة للاتحاد الجهوى ان مطالب الترشيح لعضوية الهيئة الجديدة يجب ان تقدم اليها قبل السابع من ماى ١٩٥٧

عصفان الصغير
١٠ نهج رومة ـ تونس

الاتحاد العام التونسى للشغل

تعلم النقابة العامة لاعوان مصالح وزارة الاقتصاد القومى كافة الاخوان المنخرطين فيها بانه طبقا للاتفاق الحاصل باللجنة الفرعية للتوحيد المتركبة من الاخوين صالح صدوقة عن الاتحاد العام التونسى للشغل وعبد الرحمان المناعى عن الاتحاد التونسى للشغل تعينت الجلسة العامة لتجديد الهيئة النقابية ليوم السبت ٤ ماى ١٩٥٧ على الساعة الرابعة والنصف بمقر الجامعة العامة للمتوظفين اتونسيين نهج سوق هراس .

هذا وتسلم او ترسل مطالب الترشيح الى الاخوين المذكورين اعلاه حتى يوم الاثنين ٢٩ افريل الجارى زوالا آخر اجل

ونظرا لاهمية هذه الجلسة فان حضور جميع المنخرطين متاكد

اجتماع موظفى وزارة التعمير

ان المجلس النقابى للمتوظفين التونسيين بوزارة التعمير والاسكان يعلم كافة منخرطيه بانه فى نطاق التوحيد النقابى قرر عقد اجتماع عام يوم الجمعة ٣ ماى ١٩٥٧ على الساعة الثالثة بعد الزوال لتجديد الهيئة وذلك الاجتماع يقع بالنسبة

١ـ للمنخرطين بتونس بمركز الجامعة ١٩ نهج سوق هراس

٢ـ للمنخرطين ببنزرت ـ سوسة وصفاقس بمركز يعين لهم من طرف اللجنة المحلية للتوحيد وفى نفس اليوم والساعة المعينين اعلاه

والمرغوب من الاخوان المترشحين ان يرسلوا ترشيحهم كتابيا الى الكاتب العام للنقابة بالوزارة وذلك قبل يوم ٢ ماى آخر اجل

عن المجلس النقابى
الكاتب العام

مغازة ابنائنا

٢ شارع فرنسا بناية الحصة
حذو السفارة
بمناسبة عيد الفطر
تعرض للبيع نموذجا كبيرا من ملابس الاطفال والبنات من الرضاعة الى سن ١٤ عاما من الاقمشة الرفيعة ذات الالوان المختلفة ترسل توصيات لداخل المملكة

رؤساء قائمات النهوض الاجتماعي
الرجال وأعمالهم وبرامجهم

(الفوج الأول)

بلدية ابة قصور

يوسف بن قاسم

من قدماء الدستور وقد عمل بالحركة الدستورية كمسؤول عن شعبة ابه قصور وعضو بالجامعة منذ سنة ١٩٣٧ بدون انقطاع وبتفان منقطع النظير

الانجازات

الاعتناء بالصحة والتعليم وتحسين البلاد وتكوين معاهد فنية كالموسيقى والتمثيل والمساواة بين جميع المتساكنين واحداث منشئات لتوفير مداخيل البلاد ونشر الامن والطمانينة بالبلاد .

بلدية بوعرادة

محمد الصالح بن خليل

ولد ببوعرادة في ٢١ ديسمبر ١٩٢٦ وقد زاول التعليم الابتدائي بالمكتب العربي الفرنسي ببوعرادة حيث احرز على الشهادةالابتدائية ثم تابع التعليم الثانوي مدة عامين . وانخرط بالحزب وشغل اكاتبا عاما للشعبة وما زال لحد الان كاتبا لها وموظف بالاشغال العمومية ببوعرادة

البرنامج الخاص لقائمة النهوض الاجتماعي لبلدية بوعرادة

١ـ اعادة النظر في قائمة الضرائب الموظفة على السكان وتوزيعها توزيعا عادلا يلائم حالتهم المادية والاجتماعية .

٢ـ الاعتناء بالسوق البلدي وادخال اصلاحات عليه تلائم حاجيات البلدة واحداث قنوات للبلدة

٣ـ اصلاح الشوارع والطرقات وتعميم الكهرباء وخاصة بالاحياء العربية . وتحسين البلدة بغراسة الاشجار وتبويب الانهج وتسميتها

٤ـ ازاحة التمثال القابع بوسط البلدة حيث ان منظره يمثل العهد البائد والنظر في امكان تحت تمثال يرمز لحياة تونس اليوم

٥ـ الاهتمام بالمستوصف وتوسيع نطاقه حتى يكون يتماشى ومصلحة البلدة الصحية وتوفير المعالجة المجانية للفقراء .

٦ـ العمل قدر الامكان لايجاد الوسائل المادية لاقامة قاعة كبرى للاجتماعات السياسية والادبية والتربوية والفنية .

بلدية تبرسق

محمد بن كرم

محمد بن حمودة بن كرم ولد في ٧ ديسمبر ١٩١٣ ببلدة تبرسق زاول تعليمه بالمكتب العربي الفرنسي بتبرسق يحمل الشهادة الابتدائية . ساهم في الحركة الدستورية منذ نشاتها عين ١٩٤٧ كاتبا عاما للشعبة الدستورية بتبرسق الى آخر ١٩٥٦ ثم انتخب رئيسا للاتحاد القومي للمزارعين سنة ١٩٥٥ وفي عام ١٩٥٦ انتخب امين مال مساعد للجامعة الدستورية بتبرسق في اواخر ١٩٥٦ .

وقع اضطهاده من طرف السلطة الاستعمارية في سنة ١٩٥٢ وابعد بمحتشد زعرور ثم بمحتشد بن قردان مدة ستة اشهر . وانتخب عضوا بالاتحاد الجهوي للمزارعين بباجة .

بلدية تالة

انور الكيم الخيمي

ولد المذكور اعلاه بنفطة (الجريد) سنة ١٩٠٦ وبسبب وفات والده المرحوم واضطراره لكسب قوت عائلته شمر على ساعد الجد واخذ يسعى للغرض المذكور بطرق شرعية تناسب مقام اسرته حتى اضطر لمبارحة مسقط راسه في السبيل المذكور وكانت بلد تالة وجهته وفيها وجد غايته المقصودة في متناول يده وفيها استقر حتى ساعة التاريخ وفي خلال سنة ١٩٣٣ انخرط في سلك الحزب الحر الدستوري التونسي وفي سنة ١٩٣٦ عمل ضمن اخوان على تكوين شعبة دستورية بتالة وكانت هي الاولى بالجهة وكان مسؤولا ككاتب عام لها وعمل على تكوين شعبة بتالة تحت اشراف جامعة الكاف ومن التاريخ المذكور وهو مسؤول حزبي حتى التاريخ وفي سنة ١٩٥٢ سجن كما القى عليه القبض بعد حوادث ٩ افريل ١٩٣٨ وسجن كذلك مرات اخرى وفي سنة ١٩٥٥ انتخب عضوا بجامعة تالة ومن السنة المذكورة حتى الان وهو يشغل منصب معتمد الشبيبة بها ورئيس شعبة تالة .

برنامج اعضاء قائمة النهوض الاجتماعي لبلدية تالة

١ ـ السهر على توفير الامكانيات اللازمة للمسارعة بادخال النور الكهربائي في كافة المحلات باختلاف انواعها وتنوير الشوارع

٢ ـ احداث حديقة بساحة الاستقلال وجعل سياج لها وبها نافورة وعدة مقاعد

٣ ـ احداث سوق للغلال والخضر الخ على غرار الاسواق البلدية المعلومة تكون بها عدة دكاكين تكرى للراغبين ـ وهكذا تطهر البلاد من (البراريك) الموجودة حاليا التي لا تتوفر فيها الشروط الصحية والتي لا تحفظ بضاعة اربابها

٤ ـ تكوين خنادق تجرف الاوساخ خارج البلد حفظا لصحة السكان .

٥ ـ جلب المياه وتوزيعها على الاحياء المحرومة منها حاليا

٦ ـ تصليح الانهج وتعبيدها

٧ ـ النظر في الاداءات البلدية وجعلها تتماشى وحالة السكان المادية

٨ ـ المطالبة من وزارة الصحة بايجاد ممرضة مختصة بالولادة ومعالجة النساء

٩ ـ احداث قاعة افراح بالبلد المفقودة الان وتجهيزها

١٠ ـ فمناسبة كثرة المياه وصلوحيتها تتعهد بتحضير حوض للسباحة ولا يخفى ما في ذلك من الفائدة

١١ ـ تنظيم الملعب البلدي وبناء جدار له وتجهيزه لمقاعد ومظلات تقي الحر والبرد

بلدية الشابة

منصور الدية

ولد بالشابة في ٢٤ فيفري ١٩٢٢ زاول تعليمه بالمدرسة الابتدائية واحرز على الشهادة الابتدائية ثم باشر التجارة وقد شارك في الحركة الحزبية منذ الصبا وهو من مؤسسي نقابة صغار التجار بالشابة وكاتب عام لشعبة الشابة منذ تاسيسها اي سنة ١٩٥٠

سجن في ١٨ جانفي ومنها ابعد الى ١٦ سبتمبر واخذ بقسط وافر في مرحلة الكفاح النهائي ثم انتخب في مجلس جامعة صفاقس وهو اليوم امين مال جامعة جبنيانة الدستورية

برنامج القائمة

ـ تقدمنا لاننا شعرنا ان مهمة الحزب لم تنته بعد ولذا فنحن سنعمل على تنفيذ برامج الحزب وسوف نحقق ما يضمن السعادة وراحة المتساكنين في جميع الميادين ونخص بالذكر الميدان الصحي الذي نحن في اشد الحاجة اليه وميدان الشباب حتى نكونه تكوينا قوميا صحيحا . وكذلك ميدان السياحة لاننا نعلم ان هذا الميدان مورد لاهم الموارد القومية زيادة عن الحاجيات الاكيدة من نور كهربائي وتصليح الانهج وتنظيفها ورفع المستنقعات

بلدية الفحص

عثمان لبيتي

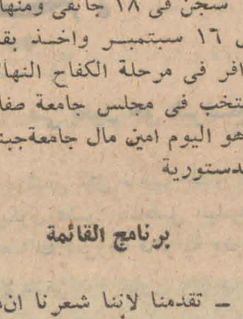

ولد بتوزر وعمره ٢٧ سنة رئيس جامعة زغوان الدستورية والكاتب العام لشعبة الفحص .

بلدية المطوية

احمد بن عبد الكريم

شارك في الحركة الدستورية ، منذ نشاتها ومنذ سنة ١٩٤٣ يتقلب في مختلف السجون وهو الان امين مال لشعبة المطوية وامين مال الجامعة . عمره خمسون سنة يحترف التجارة

برنامج القائمة

ـ السهر على تنفيذ مقررات الحكومة التي يراسها رئيس الحزب والعمل على ازدهار البلاد وعلى مصالح الشغل بصفة عامة

ـ السعي لادخال انجازات جوهرية لتحسين البلاد من الناحية الصحية وتوفير كميات المياه والكهرباء وغيرهما من وسائل الازدهار والنهوض الاجتماعي

بلدية ماطر

محمد بن شعبان

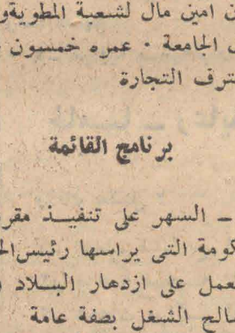

ولد بماطر سنة ١٩٢٠ وشارك في الشبيبة الدستورية من مدة الدراسة بالكتاب سنة ١٩٣٤ عند تكوين شعبة ماطر وانتخب كاتبا عاما للشبيبة ١٩٣٧ وعرف المحاكم الفرنسية عام ١٩٣٧ ـ ٣٨ وانتخب كاتبا عاما مساعد للشعبة ١٩٤٩ وكاتبا عاما ١٩٥٠ وفي ٢ افريل ١٩٥٠ انتخب عضوا بلاتحاد الجهوي بماطر التابع للاتحاد العام التونسي للشغل وفي خلال عام ١٩٤٩ ـ ٥٠ ـ ٥١ كان حريفا ممتازا للمحاكم الفرنسية العسكرية منها والمدنية وصدرت ضده عدة احكام من اجل الجرائم السياسية وفي ١٩ جانفي ١٩٥٢ القي عليه القبض مرة اولى ومرة ثانية في ٣١ جانفي ١٩٥٢ وزار غالب سجون ومحتشدات المملكة واطلق سراحه من تطاوين في ٣ جانفي ١٩٥٤ وما كاد ينزل بمسقط راسه بماطر حتى كلفه مدير الحزب الاستاذ المنجي سليم بمراقبة الحركة الثورية بجهة الشمال (مركز ماطر) وعين في جوان ١٩٥٤ من طرف الديوان السياسي مسؤولا عن جميع شؤون الحركة التحريرية حتى نزول الثوار في ديسمبر ١٩٥٤ وانتخب في اكتوبر ١٩٥٤ رئيسا لشعبة سيدي عبد الله وفي نوفمبر ١٩٥٤ انتخب امين مال للاتحاد الجهوي للشغل بدون انقطاع حتى الان وفي ١٢ فيفري ١٩٥٥ انتخب كاتبا عاما لجامعة ماطر الدستورية وفي ٢٠ سبتمبر ١٩٥٦ وقع انتخابه ايضا رئيسا لجامعة ماطر واخيرا انتخب

بلدية مكثر

الهادي اللعلاعي

ولد بمكثر سنة ١٩٠٦

وزاول التعليم الابتدائي بمكثر ثم انتقل الى الصادقية حيث واصل تعليمه الثانوي الى ان تحصل على شهادة البروفي وبعد ذلك انتقل الى الليسي كارنو حيث تحصل على الباكلوريا ١٩٢٩

وبعد ذلك التحق بكلية الطب بليون في فرنسا تحصل على الدكتوراه في الطب سنة ١٩٣٦

وبعد رجوعه من فرنسا اشتغل كطبيب بالمستشفى الصادقي ثم انتقل الى عدة جهات ومن سنة ١٩٢٢ شارك في منظمات الشباب وشارك في الحزب من هذا التاريخ وتحمل مسؤولية في شعبة سليانة ١٩٤٣ ثم تحمل المسؤولية في شعبة مكثر وبجامعتها

وتحمل مسؤولية في الحجرة الفلاحية لجهة الشمال

الحكيم الهادي اللعلاعي

بلدية المكنين

العجمي سليم

العجمي بن الحاج احمد سليم عمره خمسة واربعين عاما ـ زاول تعليمه الثاني بالمدرسة العلوية انخرط بالحزب الجديد تحت قيادة الديوان السياسي من يوم تاسيسه ـ شارك في جميع اطوار الكفاح الدستوري كمسؤول بالشعبة والجامعة والمجلس البلدي ـ نكب المرار العديدة في جميع حوادث المقاومة الدستورية حيث قضى السنين العديدة في مختلف السجون والمحتشدات بالبلاد

بلدية طبرقة

الشاذلي بوشناق

ولد في سنة ١٩١٩ بطبرقة متزوج وله ولدان متحصل على الشهادة الابتدائية شارك في الحزب سنة ١٩٣٧ وهو الان عضو بشعبة طبرقة

بلدية الكاف

صالح ساحبة

زاول تعليمه بالمعاهد الثانوية ـ المدرسة الصادقية ثم الليسي كارنو ثم المعاهد العليا بفرنسا حتى احرز على شهادة الطب العام وقد دخل في حركة الكفاح القومي منذ القدم واستمر مع القافلة حتى المرحلة الاخيرة التي عذب من اجلها بالمنافي والمحتشدات والسجون . الثكنة العسكرية بالكاف فتبرسق فبنقردان فزعرور فرمادة فتطاوين فالاقامة الجبرية وهكذا حتى انتهينا الى نيل الاستقلال

الانجازات

الاعتناء بالصحة والتعليم وتحسين البلاد وتكوين معاهد فنية كالموسيقى والتمثيل والمساواة بين جميع المتساكنين واحداث منشئات لتوفير مداخيل البلاد ونشر الامن والطمانينة بالبلاد

بلدية غار الدماء

محمد القديري

مولود في ١ / ٧ / ١٩١٧ بغار الدماء متزوج له اربعة ابناء ثقافته درجة الشهادة الابتدائية شارك في الحزب سنة ١٩٤٦ وتحمل المسؤولية سنة ١٩٤٨ اضطهد عدة مرات بكوميسارية غار الدماء وهو الان رئيس الدعاية بالجامعة ورئيس الدعاية بشعبة غار الدماء وامين مال الاقليم للكشافة التونسية بغار الدماء

بلدية سوق الاربعاء

علي حيرة

ولد بتونس سنة ١٩٢٥ تاجر شارك في الحزب من الصغر وتحمل المسؤولية سنة ١٩٤٩ بشعبة سوق الاربعاء وكلف من طرف الديوان السياسي بعدة مهمات حزبية وفي سنة ١٩٥٠ صار نائب الرئيس لجامعة الشمال الغربي بباجة ثم رئيس جامعة سوق الاربعاء ثم كاهية الكاتب العام وسجن عدة مرات ومثل امام المحاكم العسكرية مرتين وحكم عليه في المرة الاخيرة بخمس سنوات سجن وفي انتخابات ديهيتكلسوك ابعدته السلط الى طبرقة ثم غار الدماء ثم الى قابس وهو رئيس اتحاد الصناعة والتجارة بسوق الاربعاء

بلدية سوق الخميس

مبارك بس

ولد سنة ١٩١٦ بسوق الخميس متزوج وله خمسة ابناء متحصل على الشهادة الابتدائية مستكتب بالاشغال العامة شارك في الحزب سنة ١٩٥١ وتحمل المسؤولية في نفس السنة بشعبة سوق الخميس وقع سجنه وابعاده الى محتشد زعرور ورمادة سنة ١٩٥٢ وهو كاتب عام الاتحاد المحلي للشغل بسوق الخميس وعضو

في ديسمبر ١٩٥٦ رئيسا للجمعية الخيرية الاسلامية بماطر

بلدية سليانة

عمر بن عطية

ولد السيد عمر بن عطية بسليانة عام ١٩٠٤ ودخل الحركة السياسية عام ١٩٣٣

وهو الذي كون اول شعبة دستورية بسليانة عام ١٩٣٧

وفي يوم ٩ افريل ١٩٣٨ قاد اول مظاهرة شعبية كبرى بسليانة وفي يوم ١٥ افريل القى عليه القبض وقضى بالسجن خمسة اشهر . وفي جانفي ١٩٣٩ قاد مظاهرة بتونس بمناسبة قدوم الوزير دالاديي وهو اذ ذاك عضو بالديوان السياسي الخامس واثر ذلك القي عليه القبض وقضى بالسجن خمسة اعوام

وفي عام ١٩٤٨ سجن اثر اضرابات متوالية بسليانة ...

وهو الان رئيس جامعة سليانة

بلدية ساقية سيدي يوسف

الميزوني بالحاج صالح

(١) رئيس القائمة **الميزوني ابن الحاج صالح** ـ انخرط في سلك الحركة منذ زمان وعمل فيها بنشاطه واخلاصه بصورة فائقة

بلدية القصور

محمد الجلولي

زاول تعليمه بالمدرسة الثانوية الزيتونية حتى احرز على شهادة التطويع ثم التحق بمدرسة الحقوق التونسية فاحرز على الاجازة في الحقوق والتحق بسلك المحاماة التونسية وهو معروف باخلاصه للحركة الوطنية

الانجازات

الاعتناء بالصحة والتعليم وتحسين البلاد وتكوين معاهد فنية كالموسيقى والتمثيل والمساواة بين جميع المتساكنين واحداث منشئات لتوفير مداخيل البلاد ونشر الامن والطمانينة بالبلاد .

بالجمعية الخيرية وكاهية الكاتب العام للفرع الجهوي للهلال الاحمر

ركن الكشافة

الملتقى القومي الاول لعمداء الطلائع

من جملة انواع النشاط التى قامت به الكشافة التونسية فى عطلة الربيع الماضية هى اقامة ملتقى قوميا اولا فى نوعه لعمداء الطلائع وقد نظم هذا الملتقى قسم الاكتشاف وقاده القائد الطيب نويرة معين قائد قسم الاكتشاف ودام ثلاثة ايام وشارك فيه ثلاثة وثمانون عميدا من مختلف مقاطعات القطر التونسى ٠

من هم عمداء الطلائع ؟

عمداء الطلائع هم الاطفال الذين اختيروا من طرف قادتهم لتسيير وحدات كشفية صغيرة تسمى الطلائع وتضم كل من هذه الوحدات ثمانية اطفال ٠

فالعميد هو الذى يتعهد بتسيير الكشافة السبعة الاخرين المنضوين فى طليعته وتلقينهم التقنيات والمبادىء الكشفية عملا بان الطفل ينقاد لنطفل بسهولة وان الطفل يتعلم عن الطفل بيسر ٠

لماذا هذا الملتقى ؟

هؤلاء العمداء المكلفين بتسيير الطلائع ، يشترط فيهم حذق الفنون الكشفية اكثر من سواهم ويشترط فيهم ان تكون لهم ملكة التسيير ٠ لذا وجب جمع بعض البارزين منهم فى ملتقى يكملون فيه ما نقص من تكوينهم ويتعارفون بعضهم ويبسطون مشاكلهم ويتناقشون فيها ٠

وقد سبق ان تكونوا فى مخيمات محلية داخل مقاطعتهم ٠

خطوط رئيسية من البرنامج

ا ـ **البراعة اليدوية** ـ قام العمداء بصنع براعات يدوية مختلفة من اطارات وصور لتزويق النوادى وصواريخ للعب ومن جملة الاعمال اليدوية المفيدة صنع العمداء شبكات للكرة الطائرة وكناشات للكتابة مختلفة الحجم ٠

ب ـ **الجريدة اليومية** ـ قامت دورية من العمداء باصدار جريدة يومية للملتقى وقد وقع اصدار ٣ اعداد وعدد خاص تضمنت نشاط الملتقى واخباره اليومية وفكاهات مسلية ٠

ج ـ الرقص والاناشيد ـ كما تزود العمداء فى هذا الميدان بكمية وافرة من الاناشيد الحديثة كان من ضمنها نشيد خاص بالملتقى ورقصات عديدة مختلفة ٠

د ـ **الجولات**

قام العمداء بجولتين اولاهما الى المتحف العلوى بباردو حيث شاهدوا الآثار وبحثوا فى تاريخها ونوعيها وثانيتهما الى الضواحى الشمالية للعاصمة ٠

الزيارات

زار الملتقى السيد كاهية رئيس الحكومة والسيد كاتب الدولة للشباب والرياضة وفوج من الصحافيين ثم قامت القيادة العامة للكشافة التونسية بزيارة الملتقى وطاف الجميع بمختلف اقسام الملتقى ومعاملة ٠

تجربة ناجحة

ونظرا لما لاقاه هذا الملتقى الاول من النجاح فقد علمنا ان قيادة قسم الاكتشاف ستستعد استعدادا كبيرا لاقامة الملتقى القومى الثانى لعمداء الطلائع فى برنامج يكون حافلا وعدد اوفر ٠

شكر

تتقدم قيادة الملتقى القومى الاول لعمداء الطلائع بشكرها الجزيل الى السيد مدير المركز القومى لتكوين الشباب ببشر الباى والسادة المربين هناك لما بذلوه من جهد فى سبيل انجاح الملتقى ٠

ملتقى الفرق

وبعد ملتقى العمداء مباشرة اقام قسم الاكتشاف فى بئر الباى ملتقى لاحسن الفرق شاركت فيه فرقة من تونس (الثالثة) وفرقة من سوسة (الاولى) وفرقة من صفاقس (الثالثة) ودام ثلاثة ايام وقاده قائد قسم الاكتشاف وقد وقع فى برنامج الملتقى فنيسات كشفية من اناشيد ورقصات جديدة وانواع من الاعمال اليدوية المفيدة كالتصوير الشمسى وغسل الصور واصدار جريدة المخيم التى كانت ممتازة من حيث انها كانت تصدر بثلاث لغات العربية والفرنسية والانقليزية وعنوانها (فى المخيم)

كما تدربت الفرق على النظام الدقيق وتبادلت الطلائع الزيارات كما اهتم المسؤولون عن المخيم ان يعطوا التوجيهات الثمينة الفنية منها والمعنوية للفرق والطلائع والافراد مما يجعلهم يستعدون ويكملون استعدادهم فى المدة المقبلة ليكونوا جديرين بتمثيل الحركة الكشفية التونسية فى الخارج

نتيجة المخيم التحضيرى للاكتشاف بقابس

القادة المتربصون : عبد المجيد وليس (قابس) يوسف بن ابراهيم (قابس) محسن اللوز (صفاقس) على بن سعيد (القيروان)

الملازمون : الحبيب بوراوى (صفاقس) الحبيب الشعرى (صفاقس) عبد الحميد الحرونى (قابس) رمضان بن محمود (قابس) الامام البورمناسى (القيروان) الهادى كمون (صفاقس) عبد اللطيف الشعرى (صفاقس) عبد العزيز عثمان (صفاقس) عبد الحميد العلوش (صفاقس) حميدة بن حميدة (صفاقس) محمد داى (صفاقس) والبقية بدون نتيجة ٠

نتيجة المخيم التحضيرى للاكتشاف ببئر الباى

(صفاقس) نور الدين بن عياد (صفاقس)

المعينون : محمد الحرتلى (صفاقس) محمد زليلة (صفاقس) احمد بن رمضان (القيروان) عبد اللطيف الشعرى (صفاقس) عبد العزيز عثمان (صفاقس) عبد الحميد العلوش (صفاقس) حميدة بن حميدة (صفاقس) محمد داى (صفاقس) والبقية بدون نتيجة ٠

(القيروان) الطيب السقى (تونس) القادة المتربصون ـ معاوية محمد (نابل) رمضان علالة (سوسة) فرج شوشان (سوسة) فتح الدين البودالى (الكاف) عبد السلام الجديدى (نابل)

الملازمون ـ البشير بن علية (الكاف) محمد النهامى (سوسة) حسن شلبية (سوسة) عمر صيدة (سوسة) البشير بن الساكسر (باجة) المنصف بو شيبة (تونس) على الشامخى (بنزرت) عبد الله الجريبى (سوسة) الهادى بن عاشور (تونس) الشاذلى باشا (تونس) الشاذلى فارح (تونس) خالد البياجى (تونس) محمد الحذيرى (سوسة) محمد الهمامى الامام السنوسى (القيروان) محجوب الخفيان (سوسة)

المعينون ـ رشيد بالشيخ (تونس) سالم بركات (المهدية) صالح بن رمضان (الكاف) حمادى النهامى (سوسة) محمد الدباش (سوسة) محمد عبيد (سوسة) محمد البياجى (باجة) عبد الله الحناشى (الكاف) على شبيل (سوسة) حسن بوليفة (الكاف) المولدى بن صالح (الكاف) المنجى الغربى (تونس) ابراهيم بوصبيح (معين) محمد جعفر (سوسة) الحبيب بن سدرين (نابل) عبد الكريم الصغير (سوسة) والبقية بدون نتيجة

نظارات للبصر بسعر ١٥٠٠

فرنك كاملة تتركب من جهاز رفيع وزجاج من اول صنف صالحة لقصير وطويل البصر الى عدة ٦ توجد عند

صابيل SABEL

نظاراتى اختصاصى
تسلم البضاعة حالا
متنوعات من النظارات

أسبوع الاعمار فى العراق

لمبعوثنا الخاص المنصف المناي

(٦) اطوار الاصلاح الاقتصادى فى العراق

مضت قرون طوال على العراق وثرواته الطائلة سواء الطبيعية منها او البشرية فى حالة سبات

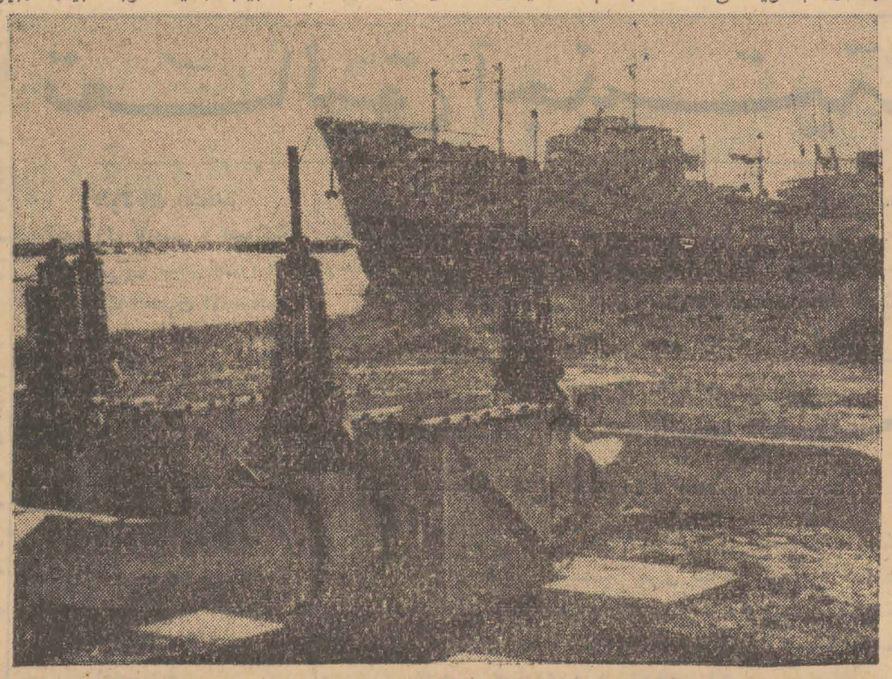

منتهى انابيب النفط (بالفاو) وهو المكان الذى تشحن فيه ناقلات النفط

وفى سنة ١٩٥٠ تحصل منه على قرض قدره ١٢ مليونا وثمانمائة الف دينار) والدينار يساوى ٩٨٠ زالة وكذلك بالترفيع فى انتاج حقول (كركوك) بسبب فتح خط انابيب جديدة تربط بينها وبين ميناء بانيا فى سوريا وفى سنة ١٩٥٥ وقع الشروع فى تطبيق اتفاقية ١٩٥١ التى فرضت على شركات النفط التى تعتبر معظم رؤوس اموالها انقليزية) ان تتقاسم الارباح بالتساوى مع الحكومة العراقية وذلك بعدما كان استثمار البترول العراقى يقع بصفة استعمارية لا ترجع منه فائدة كبرى للعراق صاحب الخيرات الذى لا يتقاضى من شركات النفط الانقليزية سوى اربعة شلنات ذهب انقليزية عن كل طن من النفط تصدر الى خارج العراق كما كانت تدفع عوضا عن الضرائب مبلغا قدره ستين الف ليرة ذهب عن اول كل اربعة ملايين و ٢٠ الف ليرة ذهب عن كل مليون طن آخر او جزء منه يصدر الى الخارج ٠

وفى اواخر سنة ١٩٥٠ قبلت شركات النفط ترفيع المبالغ التى تدفعها من اربعة الى ستة شلنات ذهب للطن الواحد ولكن لم يتم الاتفاق بينها وبين الحكومة العراقية حول سعر تحويل الذهب الى الجنيه الاسترلينى وفى سنة ١٩٥١ جرت مفاوضات جديدة بين الحكومة العراقية وشركات النفط ادت الى ابرام اتفاقية تعهدت فيها الشركات بان تدفع للحكومة العراقية ٥٠ بالمائة من الارباح الناتجة عن عملياتها فى العراق وكانت لاتعود بنفع كبير على العباد ولا فرنك) لاستعماله فى تنفيذ مشروع وادى الثرثار ٠ وهو من اكبر مشاريع الرى التى انجزت فى العراق ٠

واذ ذاك رات الحكومة العراقية ان الاموال التى تحصلت عليها العراق من البنك الاممى لاتمكنها من تنفيذ مشروع واحد بينما البلاد فى حاجة الى تنفيذ مشاريع اخرى فى مختلف الميادين لضمان الازدهار الاقتصادى والاجتماعى واخذت الحكومة العراقية تبحث عن مصادر مالية اخرى للعمل على ازدهار البلاد اقتصاديا اولا ثم ثقافيا واجتماعيا بعد ذلك

النفط احسن المصادر المالية

ورأى العراق انه من الضرورى الزام الشركات التى تستثمر بترولة بالعمل على زيادة الانتاج وزيادة حصة الدولة العراقية فى الارباح

نظرة خاطفة على النفط فى العراق

كان النفط العراقى فى سنة ١٩٤٥ لا يؤلف سوى ١،٤ بالمائة من مجموع انتاج العالم ٠ وقد ارتفعت هذه النسبة فى سنة ١٩٥٠ بعد ضغط الحكومة العراقية على الشركات واصبح ٤،٥ بالمائة من انتاج العالم وذلك بسبب حقول جديدة بالزبيروعين

العراق وبنك الاعمار الدولى

وقد كانت العراق من الدول الاولى التى استعانت بهذا البنك

الاتفاقية نقطة تحول فى تاريخ اقتصاد العراق

اذ على اساسها تكون مجلس الاعمار الذى سنتحدث عنه فى حديث مقبل ٠

وفى سنة ١٩٥٥ دخلت الاتفاقية المذكورة حيز التنفيذ وبلغت عوائد الحكومة العراقية عن النفط ٧٢ مليون دينار فى السنة الواحدة ويساوى هذا المبلغ (٧٠ مليون من الفرنكات) وقد خصصت ٧٠ بالمائة من هذا المبلغ فى كل سنة لتمويل مشاريع الاعمار ولتركيز اقتصاد العراق على اسس متينة ٠

(يتبع)

اعلان كسواء

يعلن للعموم حسن المعاوى المقدم على وقفى الوحشى ان بتة تسويغ جميع البرتمان الكائن بنهج باب السويقة عدد ٣٤ به بيتان وكوجينة ومرحاض وكهرباء وماء زغوان وجميع البرتمان بالمكان وبه بيتان وكوجينة ومرحاض وكهرباء وماء زغوان وجميع الارض البعض منها مسقف الكائنة بنهج قبلى قرب الباساج لمدة ثلاثة اعوام بدايتها يوم التسويغ وان السعر الافتتاحى لكل واحد من البرتمانات ثمانية آلاف فرنك فى الشهر والثالث عشرون الف فرنك فى العام ستقع يوم الجمعة الثالث منماية المقبل على الساعة ١٠ صباحا بمكتب المعلن المذكور بنهج باب السويقة عدد ٨٨ بتونس التقليب يوميا من الساعة ٩ الى الساعة ١٠ بمكتبه المذكور

بريد القراء

مكاتب للاقتراع خاصة بالنساء فى ولاية القيروان

عملت ولاية القيروان على تخصيص مكاتب للاقتراع للواتى رسمن اسماءهن بالقائمات الانتخابية ٠ وعينت رئيسات ومساعدات للاشراف على هذه المكاتب من معلمات وموظفات ، وقد بلغ عدد مكاتب النساء ٦ لعدد ١٨٠٤ ناخبة سيؤدين واجبهن الانتخابى بحرية

الحملة الانتخابية

علمنا ان الجامعة الدستورية للقيروان والاحواز قررت فى نطاق الحملة الانتخابية عقد اجتماعات بالشعب الكائنة بالمنطقة البلدية ٠ وتختم باجتماع عام بساحة الاستقلال يتناول فيه الكلمة كل من الاستاذين : الشاذلى عطا الله ، ومحمد الحليوى من مترشحى قائمة النهوض الاجتماعى التى اقتبلها المواطنون بكل ارتياح

المنظمات القومية ببنى خلاد تتعاون على البر

بنى خلاد ـ لمراسلنا الخاص

لازالت المنظمات القومية وعلى راسها الشعبة الدستورية ببنى خلاد تسعى جهدها للترفيه على اهالى بلد بنى خلاد ومد يد المساعدة اليهم فمن ذلك ان شيخ البلد والشعبة الدستورية يقومان الان باحصاء البطالين باشراف مندوبية سليمان حتى تعطى كل ما يلزمه بمناسبة هذا العيد السعيد وقد وقع فتح مصلى خصيصا بالنساء بمسجد الجمعة الامر الذى كان غير موجود فيما مضى حتى تشارك المراة التونسية فى اداء واجب الدين وواجب تثقيف النفس بما يتفق وهذا العيد السعيد الذى نرجو مخلصين ان يتبارى فيه خطباء الجمعة بما ارشد اليه حبيب الامة المجاهد الاكبر حتى يعم النفع ويقع التاثير الفعال لان الخطيب كالطبيب ٠

هذا ومن جهة اخرى فقد استعد الفرع الكشافى ببلد بنى خلاد لتمثيل رواية وطنية عنوانها ـ الفدائى ـ وقد حضرت التمارين على فصولها فكانت والحق يقال رواية مؤثرة جدا وسيكون تمثيلها ليلة العيد القابل نرجو ان يقبل عليها اهالى بلد بنى خلاد وخلاصة القول كان هذا الشهر بالخصوص كان مملوءا بعمل البر من منظماتنا القومية نرجو ان يستمر مثل هذا العمل وفق الله الجميع لفعل الخير

مراسلكم : الراشد بروق

حفلة جمعية الشباب الرشيقى

ان جمعية الشباب الرشيقى التمثيلية بالقيروان تقدم رواية : (شد مشومك) يوم الخميس ٢ ماى ١٩٥٧ على الساعة التاسعة مساء بقاعة الافراح بالقيروان

احجزوا تذاكركم من اليوم ـ الاسعار شعبية مناسبة ـ بقاع خاصة للنسوة

للكراء

١) حانوت نهج زرقون عدد ٧٥

٢) حانوت نهج الجبل عدد ٤

يعلن للعموم محمد بن عثمان ان بتة تسويغ الحانوتين اعلاه تقع بمكتبه رقم ٢٨ شارع فرحات حشاد وذلك يوم الاثنين فى ٦ ماى على الساعة العاشرة صباحا

الاتحاد التونسى للشغل جامعة موظفى ادارة الامن

ان النقابة القومية لضباط واعوان الامن التابعة للاتحاد التونسى للشغل تعلم كافة منخرطيها بان انتخاب مكتبهما النقابى الجديد سيقع يوم ٨ ماى ١٩٥٧ على الساعة السادسة مساء بمقر الاتحاد التونسى للشغل نهج اليونان عدد ٩ بتونس

وعلى الاخوان الراغبين فى الترشيح ان يقدموا مطالبهم الى الكاتب العام للنقابة المذكورة قبل يوم ٥ ماى القادم الاجل الاخير

وبعد مضى هذا الاجل لايقبل اى مطلب

عن المكتب النقابى
الكاتب العام

الفنون المنزلية
نهج اسبانيا رقم ١٩
ARTS MENAGERS
آلات كهربائية ـ آلة كى الملابس جهاز جذب النفايات (كناسة كهربائية) مجفف الشعر الخ ٠٠ اسعار لاتقبل المزاحمة

خياط عبدان وكوهين
نقل ـ صفاقس
COHEN
KHAYAT AIDAN et

ا ـ سعادة
E. SAADA
زيوت ولوز ـ صفاقس

دار نطاف
MAISON NATAF
مصوغ
تونس

محلات هنرى قز
Et HENRY GHEZ
اقمشة
٩ نهج القرامد ـ تونس

شركة الاوتوكار الصفاقسية
صفاقس

زتاس اخوان
ZATHAS Frs
نقل ـ صفاقس

الشركة التونسية لصيد الاسماك والتصبير بالمهدية
SIPCA
١٥ نهج انكلتيرا ـ تونس

محلات اوريكسن ولارسن
Et EURIKSEN et LARSEN
خشب ـ حديد ـ مواد بناء ـ صفاقس

الحبيب عمران
كهربائى عام
٢٦ مكرر نهج الجزيرة ـ تونس

الشركة التونسية كونتو
S Tunisienne COMPTO
٥ نهج الصادقية ـ تونس

معصرة الزيت الجيدة
Huilerie LA PARFAITE
صفاقس

جان حياة
JEAN HAYAT
حلفة
سوسة

لابريفوايانس
LA PREVOYANCE
تامين ـ تونس

مقاولات على مهنى
سوسة
تمونس

الوكالة البحرية ـ ارتور بكان
Agence Maritime ARTHUR BACCARA
ايرفرانس ـ تونس ايرـ صفاقس

نقل الصفاقسى والحزمى
٨ نهج لافالات
تونس

صوميدا
SOMIDA
٨ نهج افينيون تونس

الاتحاد الكهربائى التونسى
UNION ELECTRIQUE TU NISIENNE
سوسة

بمبارون
BEMBARON
٧ نهج شارل دى غول تونس

صوتيماتيكس
SOTUMATEX
شارع محمد الخامس

دياكونو فيليب
DIACONO PHILIPPE
ميكانيك ـ سوسة

مقهى الحاج ميلاد
نهج الحلفاوين
تونس

اسحاق حياة
ISAAC HAYAT
حلفة سوسة

محلات كاردينال
Et CARDINALE père et fils
سوسة

معامل ب ـ فرنيس
Chantiers et Ateliers
P. VERNISSE
بنزرت

اندرى ماكى
ANDRÉ MACCHI
تاجر ـ صفاقس

ايلى بلعيش
ELIE BELLAICHE
معمل سميد ـ ١٤ نهج ماتاى ـ صفاقس

العمل

الاحد ٢٨ افريل ١٩٥٧

أزمة الأردن

بيروت ـ ٢٧ افريل (ف٠ب)
اصبحت الحالة عادية فى الاردن واخذت الحكومة الجديدة فى درس الوسائل التى تدعم مركزها ومن بين المسائل التى عالجتها فى اجتماع اليوم حسب قول صحيفه (لوسوار) مسالة حل البرلمان الذى يكون نتيجة مباشرة لحل الاحزاب وحضر رئيس الحكومة الاردنية ابراهيم هاشم جلسة اللجنة الخاصة التى تجرى التحقيق عن المؤامرات الاخيرة التى دبرت ضد الملك حسين ٠ وتقول الصحافة السورية ان عدة مئات من الوطنيين قد اعتقلوا ومن بينهم السيد سليمان النابلسى رئيس الحكومة الاسبق وتمكنت عدة شخصيات سياسية من الهروب الى سوريا

هذا وورد من عمان ان ساعات اباحة التجول فى الشوارع قد مد فيها اليوم حيث اصبحت ٤ ساعات ليتمكن السكان من التزود بالمؤن بعد ما كانت ٣ ساعات امس ولايزال نظام الاحكام العرفية مفروضا فى البلاد وقدعين حاكمان عسكريان جديدان احدهما لمدينة نابلس وهذا يدل على ان نظام الطوارىء الحالى سيستمر فى الاردن مدة غير قصيرة

طرد الصحافيين المصريين

القدس ٢٧ افريل ـ (ى٠ب) اخبرت اذاعة القدس بان جميع الصحافيين المصريين قد اطردوا من الاردن وعطل نشاط وكالة الاخبار المصرية الشبيهة بالرسمية التى تعرف باسم (الشرق الاوسط) ٠

انسحاب القوات السورية

بيروت ـ ٢٧ افريل (ى٠ب) يستفاد من اقوال مسافرين قادمين الى بيروت ان القوات السورية المرابطة فى الاردن اخذت تنسحب عائدة الى سوريا وقد شوهدت قوافل طويلة مؤلفة من دبابات وسيارات مصفحة ومدفعية مضادة للطائرات سالكة الطرق المؤدية من الاردن الى سوريا وايدت الخبر اذاعة بغداد

وورد من دمشق ان ناطقا باسان الحكومة السورية ان حكومة الاردن لم تطلب رسميا من سوريا سحب قواتها التى لم ترابط هناك الا للصمود فى وجه هجوم اسرائيلى طارىء

تهانى السيد نورى السعيد

بغداد ـ ٢٧ افريل (ا س ب) بعث السيد نورى السعيد رئيس حكومة العراق الى السيد هاشم رئيس حكومة الاردن برسالة تهنئة على العمل الذى قام به الملك حسين لتشكيل الوزارة الاردنية الجديدة

محاكم عسكرية بالاردن

القدس ـ ٢٧ افريل (ا٠ ب) اذاعت محطة الاردن مساء اليوم امرا ملكيا يقضى بانشاء محكمتين عسكريتين جديدتين ومنح الحاكم العسكرى الجديد سلطات متسعة واحكام المحاكم العسكرية نهائية ولا تقبل الاستئناف

بعد رحلة القوتلى للرياض

القاهرة ـ ٢٧ افريل (ى٠ب ـ ا٠ ب) عاد رئيس الجمهورية السورية شكرى القوتلى والوفد المصرى الذى يصاحبه من الرياض حيث اجريا محادثات مع الملك سعود فى شان الحالة بالمملكة الاردنية وكان فى استقبالهما الرئيس عبد الناصر فى المطار وباثر ذلك جرت بين هذا الاخير وبين الرئيس السورى محادثة طويلة قبل ان يسافر الرئيس القوتلى عائدا الى دمشق

وقد علم بان وفدا رسميا سعوديا ـ سوريا ـ مصريا سيسافر قريبا الى عمان

وقالت اذاعة القاهرة ان القادة السوريين والمصريين والسعوديين قد حرصوا اثناء محادثاتهم على ايجاد وسيلة يضعون بها حدا للتدخل الاجنبى فى الاردن

وتقول جريدة (الاخبار) انه لم يعثر بعد على سليمان النابلسى خلافا للانباء الاخرى وانه اختفى بمجرد ما استقالت وزارة الخالدى ولم تسفر الابحاث الجارية للعثور عليه عن اية نتيجة

امريكا والاردن

اوغستا ـ ٢٧ افريل (ف٠ب) اجرى الرئيس ايزنهاور محادثة جديدة اليوم مع٠ فوستر دوللس وزير الخارجية عن الحالة فى الاردن وكذب الناطق بلسان الحكومة الامريكية الخبر الذى نشرته الصحافة المصرية والقائل بان بولغانين بعث الى ايزنهاور يحذره من عواقب التدخل فى شؤون الاردن الداخلية

وتقول الاوساط المطلعة فى واشنطن ان امكانية تدخل عسكرى امريكى فى الاردن الان مستبعدة اللهم الا اذا ما استفحلت الحالة وتفاقم التوتر

تونس تطلب قبولها ضمن منظمة اتحاد البرلمانات

تونس ٢٧ افريل (ف٠ب)
بعث السيد جلولى فارس رئيس المجلس القومى التاسيسى التونسى برسالة الى اتحاد البرلمانات المجتمع الان بنيس (بفرنسا) يطلب فيها قبول تونس ضمن هذه المنظمة ، وقد اطلعت اللجنة التنفيذية بكل ارتياح على هذا المطلب ،وسيتخذ قرار بهذا الشان متى تمت الاجراءات المطلوبة وقبل انعقاد مؤتمر لندرة يوم ١٢ سبتمبر ١٩٥٧

وقد كلف الامين العام للمنظمة المذكورة الم٠ بلوث ممثل سويسرا باطلاع المجلس التاسيسى التونسى على البيانات الضرورية لتمكينه من تشكيل كتلته القومية وبالاتصال باعضاء المجلس التونسى اذا لزم الامر٠

هذا ولم يحصل على تاكيد للنبا من وزارة الخارجية التونسية

تعاليق أجنبية

الولايات المتحدة

نيويورك تايمس (اميركية)

من المهم ان نسلم بصورة ودية الى حكومات الشرق الاوسط قوة كافية لتحمى نفسها من الانقلابات الفوضوية ، كما انه من مصلحتنا ان نتمكن من حماية القواعد الدفاعية التى بوسع هذه الحكومات ان تمنحنا اياها او ان تضعها تحت تصرف حليفاتنا

ولكن اذا وقع اجتياز هذا الحد المرن فانه يصبح من الخطورة بمكان ان نحاول بناء منشئاتها العسكرية فنزيد هكذا فى ثقل اعبائها الاقتصادية

من المحتمل ان يقع بواسطة هذا التظاهر بالقوة تحاشى حرب جديدة فى الشرق الاوسط على غرار ما كانت تستعمله بريطانيا عندما كانت تبادر بارسال باخرة حربية او اثنين الى اية ناحية فى العالم

بريطانيا العظمى

التايمس (مستقلة)

لقد نجح الملك حتى الان فى محنة القوة التى تدور فى الاردن ولكن الوسائل الاحتياطية التى اتخذتها القطع الحربية الاميركية فى البحر الابيض المتوسط وكذلك وحدة برامج القاهرة ودمشق تشير بكل وضوح الى الاخطار الجسيمة التى ستظهر فى حالة عجز الملك حسين عن المحافظة على استقلال الاردن

الدايلى تلغراف

ان جميع ما يجرى داخل هذه المملكة الصغيرة سيكون له تاثير كبير يتجاوز الحدود الاردنية ، ذلك ان الامر قد تعدى مسالة استقلال البلد ، لانه اذا كتب للاردن بالاضمحلال فان توازن القوى بالشرق الاوسط سيحدث فيه تغيير كامل الامر الذى يشكل كارثة بالنسبة للعالم الحر

فرنسا

لورور (يمينية متطرفة)

ان الخطر الحقيقى كامن فى امكانية وقوع الولايات المتحدة فى خطا تقدير طول فترة انتصارها

لقد فاز الغرب حقا فى المرحلة الاولى بفضل الملك الشاب حسين ولكن متى تبدا المرحلة الثانية ؟ ... عذا او بعد ستة اشهر ؟ انه ليس فى امكان المرء ان يتكهن بذلك ولكن الشىء الثابت هو ان مصير الشرق الادنى قد سلك للمرة الاولى الطرق الملائمة

فران تيرور (اشتراكية شبه رسمية)

ان (جولة) الاسطول السادس الاميركى تكون مغايرة لحملة السويس اذا كانت تدل على ان واشنطون انما تقصد (بتحذير) الروسيا الرئيس عبد الناصر وحلفاءه مباشرة

ولكن يعسر فهم الموقف عندما تعمد اميركا الى تدعيم هذا الرئيس المصرى عينه بقبول الامر المقضى فى مشكلة السويس والرضى بالوضع المتخذ من جانب واحد والذى تعتبره مصر وحدها مطابقا لمبادىء مجلس الامن الستة ٠

انباء المغرب

تنقيص من قوات الاحتلال بالمغرب

الرباط ٢٧ افريل (ا٠س٠ب) سيتوجه الجنرال كونيى القائد الاعلى للقوات الفرنسية بالمغرب ، يوم (الاثنين) الى باريس بدعوة من الم٠ بورجيس مونورى وزير الدفاع الوطنى لبحث المشاكل الناتجة عن امكانية التحوير الذى سيلحق الجهاز العسكرى الفرنسى بافريقيا الشمالية ٠ ويعتقد ان اهم بحث سيتناول قضية التنقيص من القوات الفرنسية المرابطة بالمغرب

مساعد الوزير موريس فور يصل الى الرباط

الرباط ٢٧ افريل (ف٠ ب) حل امس بالرباط قادما من باريس الم٠ لونق المستشار الفنى التابع لديوان الم٠ موريس فور كاتب الدولة للشؤون المغربية والتونسية للتباحث مع السلطة المغاربة ومسؤولى السفارة الفرنسية فى القضايا التى هى الان فى طريق التسوية وخاصة ما يتعلق منها بنظام الموظفين الفرنسيين وسيتقابل مع ممثلى النقابات الفرنسية للنظر فى الاقتراحات التى ستربطهم فى المستقبل مع الحكومة المغربية

حول المفاوضات المغربية ـ الفرنسية

استفيد من المصادر المطلعة بباريس ان المفاوضات الفرنسية ـ المغربية قد اسفرت عن اتفاق حول عدة نقط جوهرية تتعلق بالاتفاقية الثقافية حسبما ترتضيه الحكومة الفرنسية ٠ كما سجلت نتائج اخرى مماثلة بين خبراء الجانبين فى اعداد الاتفاقيات القضائية والديبلوماسية والمتعلقة باستقرار الموظفين الفرنسيين بالمغرب ٠ ولوحظ بصفة عامة تحسن فى العلائق الفرنسية ـ المغربية ربما يساعد فى المستقبل القريب على استئناف تبادل السفراء ٠

وعلم من جهة اخرى ان لجنة التحكيم فى قضية اختطاف طائرة الزعماء الجزائريين ، يمكن ان تجتمع بجنيف ٠ وسيمثل الحكومة الفرنسية بها الم٠ رونى ماسيقل كاتب الدولة السابق بوزارة الخارجية وينوب عن الحكومة المغربية الدكتور عبد اللطيف الفيلالى رئيس القسم العدلى بوزارة الخارجية ، وتتالف هذه اللجنة زيادة عن الممثلين الرسميين من ٣ خبراء محايدين وهم :

الاستاذ اقو من جامعة ميلانو بايطاليا ، والاستاذ ويسكير من جامعة لوفان بالبلجيك ، والسيد محمد ظفر الله خان القاضى بمحكمة لاهاى الدولية ٠

واستفيد كذلك ان المفاوضات حول تعيين حدود الجنوب المغربى والتعاون بين الدولتين من اجل استثمار خيرات المناطق الصحراوية ستفتح فى اسبوع او اثنين ٠ وسيمثل الجانب الفرنسى بها الم٠ جورج بالى سفير فرنسا سابقا ببيروت

أتحاد طلبة فرنسا ينقسم من اجل الجزائر

عقد الاتحاد العام لطلبة فرنسا مؤتمرا بباريس كان فى نفس الوقت احتفالا بمرور خمسين سنة على تكوينه ٠ وقد كان اصدق صورة للازمة العويصة التى يعانيها الراى العام بفرنسا كما تمثلت فيه كل الاتجاهات المتناقضة المتضاربة التى تتجاذب الاوساط الفرنسية عامة ٠ وكانت النهاية ان انقسم المؤتمرون شقين فبقى اغلبهم فى الاتحاد وهم ممثلو ٣٧ جمعية وانشق عنه نواب ١٧ جمعية طالبية من بينها جمعيات الطلبة ببوردو وديجون والدار البيضاء وتونس

مشكلة الجزائر سبب الانقسام

وكانت الجزائر هى سبب الانشقاق ٠٠ ذلك ان المكتب الادارى للاتحاد الذى تتغلب فيه النزعة التقدمية كان قد اتخذ موقفا صريحا فى مسالة الجزائر وطالب بوقف القتال فيها واستنكر وسائل التعذيب التى تلجا اليها السلطات الفرنسية فى الجزائر ضد الوطنيين الجزائريين الذين يقعون فى قبضتها ٠ ولكن هذا الموقف لم يرض قسما من الطلبة الفرنسيين الذين لهم ميول يمينية فتقدموا بعدة احتجاجات لاتحادهم على القرار الذى اتخذه والذى لا يتلاءم ، فى نظرهم ، ومصلحة فرنسا وانشق طلبة الجزائر الفرنسيون عن الاتحاد وعندما انعقد المؤتمر شعر المنتقدون الغاضبون بانهم قلة وبان الاغلبية ضدهم فلجاوا الى مناورة ثانية وتقدموا باقتراح يتلخص فى ان يبتعد الاتحاد عن كل المسائل السياسية ، تجنبا للخلاف ، وان يهتم بالمسائل النقابية الطالبية فحسب ٠ وقال المسيو (غوترو) رئيس جمعية الطلبة الفرنسيين بالجزائر ان جمعيته لن تعود الى حظيرة الاتحاد الا اذا تراجع هذا الاخير فى موقفه فيما يخص الجزائر ، ثم دعا الى الانشقاق٠ ولكن المؤتمرين الذين اقتبلوا كلام المسيو (غوترو) ببرودة تامة ، اجابوا بلائحة انتقدوا فيها الحكومة على موقفها من المفكرين الذين يستنكرون اعمال القمع والتعذيب التى تجرى بالجزائر ، واعربوا بدورهم عن استنكارهم لهذه الاعمال ٠

ز ٠ م

نهاية طيبة
لشهر رمضان
ريك يراك
RIC et RAC
بالكولييزى
وميسيدور
MESSIDOR
بنهج الصادقية رقم ١٩
يقدمان تهانيهما بمناسبة العيد ، وهما تحت طلبكم يقدما لكم جميع الملابس الداخلية للسيدات والرجال والاطفال باسعار مفيدة ٠

انباء مصر

الامم المتحدة ـ ٢٧ افريل (ف ٠ ب ـ ا ٠ ب)
كانت جلستان كافيتان ليدرس مجلس الامن ويناقش المذكرة المصرية الخاصة بادارة قنال السويس وقد قبل مجلس الامن فى مجموعه حالة واقعة مؤقتة حسب اعتقاد بعض اعضائه وهى الادارة المصرية للقنال وتسليم رسوم المرور للادارة المصرية فاعضاء المجلس المعارض للمذكرة المصرية لم يعرضوا اقتراحا جديدا او مشروع قرار يعدل المذكرة المصرية ولو ان فرنسا طالبت بمتابعة المذاكرات قصد ابرام اتفاق امعى يخص نظام ادارة قنال السويس

وقد اجل مجلس الامن المناقشة فى قضية القنال الى اجل غير مسمى حتى يترك لاعضائه الوقت الكافى لاستشارة الدول المستخدمة لقنال السويس فى شان المذكرة المصرية

وقد اسفرت المناقشة التى جرت بالامس على ان عضوين من اعضاء مجلس الامن هما ممثلا العراق وروسيا قد اعربا عن ارتياحهما للمذكرة المصرية وقبلتها ثلاث دول بصورة وقتية وهى الصين الوطنية والولايات المتحدة والفيليبين ورغبت ست دول فى تعويضها باتفاق امعى وهى استراليا وبريطانيا وكولومبيا وكوبا وفرنسا والسويد ٠

ومن جملة الانتقادات التى وجهت للمذكرة المصرية انها لا تنص على تعاون منظم بين مصر وبين الدول المستخدمة للقنال وان مصر يمكنها ان تلغى التعاون الذى اقترحته فى يوم من الايام ، وذكر المندوب البريطانى سير بيرسون ديكسون رئيس مجلس الامن ان الشعور العام المستخلص من المذكرة لا يمكن ان يجعلها معتبرة كحد نهائى

واذا كانت مصر قد اعتمدت حق المحاربين لمنع بواخر اسرائيل من العبور عبر قنال السويس فان اسرائيل تعتزم على ما يقال وحسبما فهم من اقوال ممثلها فى معابر مجلس الامن ان تجرب حق التنقل فى الطرق البحرية الاممية بمعنى انها ستحاول العبور من قنال السويس ببواخرها وهذا من شانه ان يحدث نزاعا قويا جديدا لان مصر لن تترك هذه البواخر تمر بل تحجزها واذا كانت مخفورة فانها تقبلها وتفرقها ما دامت مصر فى حالة حرب مع اسرائيل

هذا وقد طلبت وزارة خارجية بريطانيا من جمعية مستخدمى قنال السويس عقد اجتماع يوم الثلاثاء القادم وهذه هى احدى نتائج اجتماع مجلس الامن الاخير ٠

تعليق اميركى

نيويورك ـ ٢٧ افريل (ى ب)
علقت صحيفة النيويورك تايمس اليوم على البرنامج المصرى الخاص بادارة قنال السويس والذى عرض على مناقشة مجلس الامن فقالت انه نقض لمعاهدة سنة ١٨٨٨ الدولية ومخالف للمبادى الستة التى اقرها مجلس الامن فى اكتوبر الماضى والخلاصة ان على الغرب ان يخضع لمشيئة جمال عبد الناصر ما دامت الامم المتحدة والولايات المتحدة ترفضان القيام بضغط على (الدكتاتور المصرى)

هذا وقد عبرت ٨ بواخر اليوم قنال السويس واخبرت اذاعة القاهرة بان السفن التى شاركت فى اشغال رفع الحواجز عن القنال ستبارح المياه المصرية بعد يومين

جمال عبد الناصر

القاهرة ٢٧ افريل (ى٠ب)
سيقوم الرئيس عبد الناصر قريبا بحملة غايتها ترحيل قوات الامم المتحدة من شرم الشيخ وبذلك يتاح للبطاريات المصرية منع البواخر الاسرائيلية من دخول مضيق تيران

هذا وسيجتمع مجلس الوزراء المصرى فى المساء لدرس السياسة الداخلية والخارجية

ومن جهة اخرى فان الرئيس عبد الناصر ادى صلاة الجمعة فى الجامع الازهر وكان الجمهور على طول سبع كيلومترات مترا صا على جانبى الطريق يهتف له ويصفق وقد غصت رحاب الجامع بالوافدين الذين يريدون مشاهدة بطل القنال عن قرب ،وبعد اداء صلاة الجمعة والاستماع الى خطبة الامام غادر الرئيس جمال الجامع عائدا الى مقر الحكومة

كاتب الدولة للشباب والرياضة يقيم حفلة استقبال لفريق كرة القدم المغربى

اقام السيد عزوز الرباعى الكاتب العام للشباب والرياضة حفلة استقبال لطيفة مساء امس على شرف فريق « اتحاد الفتح الرياضى » بالرباط الذى حل بتونس منذ يومين بدعوة من الاتحاد العام التونسى للشغل ليشارك فى مباريات لكرة القدم مع نخبة من الفرق التونسية ومنتخب من لاعبى كرة القدم الجزائريين بتونس وقد حضر هذا الحفل سعادة السيد عبد السلام البسيكرى سفير ليبيا بتونس وممثل سعادة سفير المغرب وبعض ابطال الرياضة الجزائريين واعضاء المجلس الاعلى للرياضة التونسية واعضاء رابطة كرة القدم ٠ وقد وضعت هذه السهرة اللطيفة تحت شعار المغرب العربى الكبير

والقى السيد عزوز الرباعى كلمة بليغة رائعة رحب فيها بابطال كرة القدم المغاربة وعلى راسهم البطل ابن مبارك قائد الفريق الذى زار تونس

وقد نوه الوزير بشانه وبالخصال الحميدة التى يتصف بها هذا اللاعب الشهير سواء فى ميادين الرياضة والاخلاق الحميدة والتدين

ثم انتقل الى الحديث عن الروابط العديدة التى تربط اقطار المغرب العربى الكبير الاربعة وذكر بالحفاوة البالغة التى لاقاها الرئيس بورقيبة والوفد التونسى بالمغرب لشقيق

ندوة المغرب العربى الكبير للرياضة

ثم لاحظ بان ندوة رياضية ستعقد بتونس بين اقطار المغرب العربى الكبير لوضع الخطط والبرامج التى ستربط بين ابناء المغرب فى الميدان الرياضى وعبر عن اعتقاده فى نجاح هذه الندوة بناء على ما يشعر به كل مواطن من ابناء المغرب العربى الكبير من محبة وتفاهم وعطف نحو اخيه فى هذا الوطن الكبير

كما اعلن عن اتفاقه مع السلطات المسؤولة عن الشباب بالمغرب على التكثير من تبادل الزيارات الرياضية فى السنة المقبلة

وبعد هذه الكلمة القيمة قدم السيد عزوز الرباعى كاسا ثمينة هدية للجمعية المغربية ٠ وقدمت له الجمعية (قعادة) من الجلد مطرزة من صنع احد لاعبى الفريق المغربى

وبذلك انتهت الحفلة فى جو كله مودة ومحبة واخاء

اقتبالات العيد بولاية صفاقس

ان والى صفاقس يعلم المواطنين بانه بمناسبة عيد الفطر سيقع اقتبال بدار الولاية يوم غرة شوال من الساعة العاشرة صباحا الى الزوال ٠

اقتبالات العيد بولاية الكاف

بمناسبة عيد الفطر المبارك فان السيد والى الكاف يتشرف بقبول مهنئيه بالعيد السعيد بدار الولاية ابتداء من الساعة العاشرة صباحا ليوم العيد

انباء رياضية

الايام التجارية بصفاقس تمتد الى الرابع من ماى

كان من المقرر انهاء مهرجان الايام التجارية بصفاقس فى الثلاثين من شهر افريل الحالى وقد راى المشرفون على تنظيم هذه المظاهرة الاقتصادية بعاصمة الجنوب انه نظرا لتعطيل المعرض بمناسبة تهاطل الامطار فى الثلاثة ايام الاولى ان يقع تمديد الايام التجارية التى لقيت نجاحا كبيرا غير متوقع الى يوم السبت الرابع من ماى المقبل

هذا وستجرى صبيحة هذا اليوم مباراة الدراجات النارية (سكوتر) توزع فيها الجوائز على ابرع المتسابقين

مسابقة رياضية بسفاقس

بمناسبة يوم الشباب والرياضة الذى سيقام اليوم بمدينة صفاقس تنظم مسابقة جمع الالوان «الاخضر والاصفر والاحمر التى تشارك فيها ١٥ عجلة نارية ، وتبدا المسابقة على الساعة الرابعة والنصف من مركز الايام

وفى المساء تنظم مسابقة السير البطىء بين الدراجات النارية ومباريات اخرى ، ثم توزع الجوائز على الفائزين وعلى الناجحين فى تنظيم واجهات واكشاك معرض الايام

طبعة العمل
١٠ نهج رومة تونس
الهاتف ٢٥٨-٨٥٨

ربما ربحت فى القسط ١٢ من
اليانصيب الجزائرى LOTERIE Algérienne
السحب : اليوم

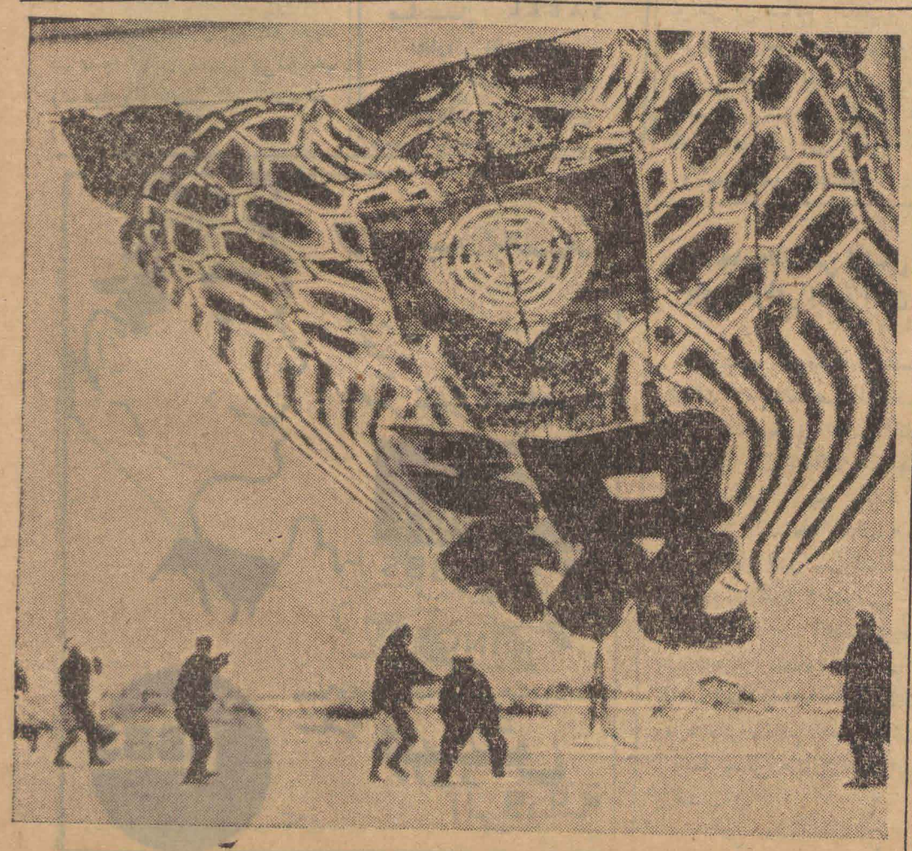

اليابانيون يحتفلون بذكرى انضمامهم فى هيئة الامم المتحدة (اسوسيتد بريس)

فى ذمة الله

انتقل الى رحمة الله الشيخ الشاذلى ادريس الموظف السابق بالخيرية الاسلامية عن سن تناهز الثمانين وذلك اثر مرض عضال وقد تم امس تشييع جثمانه الى مقبرة سيدى احمد السقا وكان فى مقدمة المشيعين الاخوان عزوز الرباعى واعضاء جامعة تونس العاصمة ٠

ونحن نعزى فيه ابنه السيد محمد ادريس الموظف بوزارة المال وشقيقه السيد احمد وحفيده للاخ صديقنا الرشيد ادريس مبتهلين الى الله ان يتغمد الفقيد بواسع رحمته ورضوانه ٠